

TUKA GIDA SANAY VE T CARET ANON M RKET 'NDEN

ÇIKARILMI SERMAYEM Z N 23.520.000.000.000.- L RASI NAK T KAR ILI I 1.130.296.000.000.- L RASI Ç KAYNAKLARDAN KAR ILANMAK SURET YLE 16.000.000.000.000.- L RADAN 40.650.296.000.000.- L RAYA ARTIRILMASI VE NAK T KAR ILI I ARTIRILAN SERMAYEY TEMS L EDECEK H SSE SENETLER N N SATI I LE LG L ZAHNAMED R.

BU SERMAYE ARTIRIMI NEDEN YLE ÇIKARILACAK H SSE SENETLER SERMAYE P YASASI KURULU'NCA 20/05/2004 TAR H VE 74/576 SAYI LE KAYDA ALINMI TIR. ANCAK KAYDA ALINMA ORTAKLI IMIZIN VE H SSE SENETLER N N KURUL VEYA KAMUCA TEKEFFÜLÜ ANLAMINA GELMEZ.

SERMAYE P YASASI KANUNU UYARINCA, ZAHNAME VE EKLER LE S RKÜLERLERDE YER ALAN B LG LER N GERÇE DÜRÜST B R B Ç MDE YANSITMASINDAN HRAÇÇILAR SORUMLUDUR. ANCAK, KEND LER NDEN BEKLENEN ÖZEN GÖSTERMEYEN ARACI KURULU LARA DA ZARARIN HRAÇÇILARA TAZM N ETT R LEMEYEN KISMI Ç N MÜRACAAT ED LEB L R. BA IMSIZ DENET M KURULU LARI SE, DENETLED KLER MAL TABLO VE RAPORLARA L K N OLARAK HAZIRLADIKLARI RAPORLARDAK YANLI VE YANILTICI B LG VE KANAATLER NEDEN YLE DO AB LECEK ZARARLARDAN HUKUKEN SORUMLUDUR.

Di er Kamu Kurumlarından Alınan Görü ler: YOKTUR

I. ORTAKLI IMIZ HAKKINDA B LG LER

A. TANITICI B LG LER

1.	Ticaret Unvanı	:	Tuka Gıda Sanayi ve Ticaret A. .
2.	Merkez ve ube Adresleri	:	Merkez: Nadir Nadi Cad. No: 15/1 Konak / ZM R Fabrikalar: 1) stasyon Cıvarı, Turgutlu / MAN SA 2) Çayba ı Mevkii, Torbalı / ZM R 3) Yeniköy, Manyas / BALIKES R
3.	Fiili Yönetim Yeri (Adresi)	:	Nadir Nadi Cad.No: 15/1 Konak/ ZM R
4.	Tescil Tarihi, Sicil Numarası ve Ticaret Sicil Memurlu u	:	13.02.1962 – 38943/K-966 Ticaret Sicil Gazetesi 24.02.1962-1500 zmir Ticaret Sicil Memurlu u
5.	Süresi	:	irket süresiz olarak kurulmu tur.
6.	Bilinen Ortak Sayısı	:	Hisse senetleri MKB'de i lem gördü ünden

		ortak sayısı tam olarak bilinmemektedir.
--	--	--

7.	Ortaklı ın Tabi Oldu u Yasal Mevzuat	:	T.C. Kanunları
-----------	---	---	----------------

8.	Kurulu Amacı (Faaliyet Konusu)	:	Esas Sözle menin 3 üncü maddesi uyarınca, her türlü gıda maddeleri üretimi, yurt içinde ve dı nda pazarlanması ve sözleşme belirtilen di er konularda faaliyet göstermek üzere kurulan irketimiz, domates salçası, sebze konserveleri, hazır yemek ve bakliyat konserveleri, ketçap, mayonez, soslar, tur u, toz ürünler ve dondurulmu gıda ürünleri üretim ve pazarlaması konusunda faaliyet göstermektedir.
-----------	---------------------------------------	---	---

B. MEVCUT SERMAYE VE PAYLAR LE LG L B LG LER

1.	i) Kayıtlı Sermaye Tavanı	:	40.000.000.000.000,-TL
	ii) Çıkarılmış Sermayesi	:	16.000.000.000.000,-TL

2.	Son iki ola an genel kurul toplantısı ve son durum itibariyle ödenmiş sermayenin %5 ve fazlasına sahip ortaklar ile tüzel ki i ve yabancı ortaklar arasında da ılımı:
-----------	--

Orta m; Ticaret Unvanı/ Adı Soyadı	Sermaye Payı					
	2002		2003		17.03.2004	
	(Bin TL)	(%)	(Bin TL)	(%)	(Bin TL)	(%)
Ordu Yardımla ma Kurumu	8.280.296.842	72	11.520.410.120	72	11.520.410.120	72
Di erleri	3.219.703.158	28	4.479.589.880	28	4.479.589.880	28
TOPLAM	11.500.000.000	100	16.000.000.000	100	16.000.000.000	100

3.	Sermayedeki veya toplam oy hakkı içindeki payları %5 ve fazlası olan gerçek ki i ortakların birbiriyle akrabalık ili kileri: Sermayedeki payı %5 ve fazlası olan gerçek ki i ortak yoktur.
-----------	---

4.	Sermayeye dolaylı yoldan sahip olan gerçek ve tüzel ki ilerini; Yoktur.
-----------	--

5.	hıraççı yönetiminde do rudan ya da dolaylı olarak sözsahibi olan ya da olabilecek hissedarlar: Yoktur.
-----------	---

6.	Sermayeyi temsil eden payların;
-----------	--

Tertibi	Grubu	mtiyaz Türü	Nama/Hamiline Oldu u	Pay Nominal De eri (TL)	Toplam (TL)	Sermayeye Oranı(%)
1	--	--	Hamiline	1.000.-	94.500.000.000	0,59
2	--	--	Hamiline	1.000.-	70.500.000.000	0,44
3	--	--	Hamiline	1.000.-	330.000.000.000	2,06
4	--	--	Hamiline	1.000.-	571.000.000.000	3,57
5	--	--	Hamiline	1.000.-	934.000.000.000	5,84
6	--	--	Hamiline	1.000.-	1.270.000.000.000	7,94
7	--	--	Hamiline	1.000.-	1.290.000.000.000	8,06

8	--	--	Hamiline	1.000.-	2.690.000.000.000	16,81
9	--	--	Hamiline	1.000.-	4.250.000.000.000	26,56
10	--	--	Hamiline	1.000.-	4.500.000.000.000	28,13
			TOPLAM		16.000.000.000.000	100,00

7.	Son üç yıl içinde yapılan sermaye artırımları ve kaynakları ile sermaye azaltımları, yaratılan/iptal edilen hisse senedi grupları ve hisse senedi sayısında de i ikli e yol açan di er i lemlere ili kin bilgi:	(Var)
----	--	--------------

Artırım Tarihi	Artırım Tutarı (TL)	Nakit (TL)	YDDAF (TL)	Kâr Payı (TL)
29.08.2001	2,690,000,000,000	1,459,200,000,000	1,230,800,000,000	---
12.08.2002	4,250,000,000,000	---	1,088,650,925,254	3,161,349,74,746
11.07.2003	4,500,000,000,000	---	3,029,559,147,740	1,470,440,852,260

8.	Ortaklı m son on iki ay içinde halka arz veya tahsisli satı suretiyle hisse senedi ihraç etmi ise, bu i lemlerin niteli ine, bu i lemlere konu olan hisse senetlerinin sayı ve niteliklerine ve tahsisli satı yapılan gerçek ve/veya tüzel ki ilere ili kin açıklamalar: Yoktur
----	--

9.	Ortaklık esas sözleşme göre yönetim ve denetim organlarının seçimi: Esas Sözleşmenin 10 ve 11 inci maddeleri uyarınca, irketin temsili ve yönetimi Genel Kurul tarafından bir yıl süre ile göreve seçilen 3 ila 7 üyeden olu makta olup, süresi sona eren Yönetim Kurulu üyeleri yeniden seçilebilirler. Genel Kurul Yönetim Kurulu üyelerini her zaman de i tirebilir. Esas Sözleşmenin 16 ncı maddesi uyarınca, Genel Kurul gerek hissedarlar gerekse dı arıdan en çok üç yıl görev yapmak üzere 1 ila 3 denetçi seçer. Süreleri biten denetçiler yeniden seçilebilirler.
----	--

10.	Ortaklık esas sözleşme mesinde yer alan a ırla tırılmı nisaplar hakkında bilgi: Yoktur
-----	---

11.	Türk Ticaret Kanunu'nun 402-403 üncü maddeleri uyarınca ihdas edilen intifa senetlerine sa lanan haklar: Yoktur
-----	--

12.	Hisse senetlerinin devir esası: Esas Sözleşmenin 8 inci maddesi uyarınca hamiline yazılı hisse senetleri Türk Ticaret Kanunu ve ilgili di er mevzuat hükümleri çerçevesinde devredilebilir.
-----	--

13.	Ortaklı m aynı grup hisse senetlerinin borsaya (MKB veya di er borsalar) kote olup olmadı ma/i lem görüp görmedi ine veya böyle bir ba vurunun bulunup bulunmadı ma ili kin bilgi: Hisse senetlerimiz stanbul Menkul Kıymetler Borsasında i lem görmektedir.
-----	--

14.	zahnamenin hazırlandı ı yıl ve bir önceki yılda;
-----	---

a) Ortaklı m hisse senetleri üzerinde üçüncü ki iler tarafından gerçekleştirilen ele geçirme teklifleri: Yoktur

b) Ortaklık tarafından di er bir ortaklı m hisse senetleri üzerinde yapılan ele geçirme teklifleri: Yoktur
--

c) Söz konusu tekliflerin fiyat ve sonuçları hakkında bilgi: Yoktur

II. ARTIRILAN SERMAYE PAYLARINA İLİŞKİN BİLGİLER

1. **Hisse senedi ihracına ilişkin yetkili organ kararları:** İrket Yönetim Kurulu 17 Mart 2004 tarih ve 7 sayılı toplantısında, özkaynakların güçlendirilmesi ve işletme sermayesi ihtiyacı gerekliliğinden hareketle çıkarılmı sermayenin 23.520.000.000.000.- TL nakden, 1.118.114.314.487,-TL 2002 yılından kalan yeniden değerlendirme der artı fonundan ve 12.181.685.513,-TL 2003 yılı gayrimenkul satı kârından kar ılanmak suretiyle toplam 24.650.296.000.000.- TL artırılarak 40.650.296.000.000.- TL'ye çıkarılmasına karar vermi ve artırılan sermayeyi temsil eden hisse senetlerinin ihraç ve dağıtımına ilişkin esasları belirlemi tir.

2. **Nakit kar ılı ı artırılan sermayeyi temsil eden paylar ve bu payları temsilen ihraç edilecek 11. tertip hisse senetleri ile ilgili bilgiler:**

Pay Grubu	Nama/Hamiline Oldu u	Bir Payın Nominal De eri (TL)	Pay Sayısı	Nominal De erleri Toplamı (Bin TL)
Yoktur	Hamiline	1.000	23.520.000.000	23.520.000.000
		Toplam		23.520.000.000

3. **a) ç kaynaklardan yapılan sermaye artırımının dağılımı a a ıda verilmektedir (TL):**

i.	Duran Varlıklarda De er Artı Fonu	:	1.118.114.314.487
ii.	Gayrimenkul Satı Kârı	:	12.181.685.513
	Toplam	:	1.130.296.000.000

b) ç kaynaklardan artırılarak bedelsiz olarak mevcut ortaklara dağıtılacak paylar ve bu payları temsilen ihraç edilecek 11. tertip hisse senetleri ile ilgili bilgiler:

Pay Grubu	Nama/Hamiline Oldu u	Bir Payın Nominal De eri (TL)	Pay Sayısı	Nominal De erleri Toplamı (Bin TL)
Yoktur	Hamiline	1.000	1.130.296.000	1.130.296.000
		Toplam		1.130.296.000

4. **a) Bu sermaye artırımını dolayısıyla ihraç edilecek 11. tertip hisse senetlerinin üzerinde 18'den 33'e kadar numaralı yeni pay alma kuponu bulunacaktır.**

b) Hisse senetlerinin üzerinde 2004 yılından 2013 yılına kadar kâr payı kuponu bulunacak ve kar elde edilmesi halinde ilk kez 2004 yılının kârından temettü verilecektir.

c) Temettüye hak kazanılan tarih: İhraç ve halka arz edilecek hisse senetleri yeni pay alma hakkının kullanımına ilişkin duyurunun yayımlandı ı hesap döneminden (2004 yılından) itibaren temettüye hak kazanacaktır.

5. **Bu artırımda ihraç edilecek imtiyazlı paylar ve imtiyazın niteli i:** Yoktur

6. **İhraç edilecek hisse senetlerinin yatırımcılara sağladığı haklar:** Kârden pay alma hakkı (SPKn md.15), tasfiyeden pay alma hakkı (TTK md. 455), bedelsiz pay edinme hakkı (SPKn md. 15), yeni pay alma hakkı (TTKmd. 394, kayıtlı sermaye sistemindeki ortaklıklar için SPKn md. 12), genel kurula katılma hakkı (TTKn md. 360), genel kurulda müzakerelere katılma hakkı (TTkn md. 375, md. 369), oy hakkı (TTK md.373,374), bilgi alma hakkı (SPKn md. 16, TTK md. 362), inceleme ve denetleme hakkı (TTK md. 363), iptal davası açma hakkı (TTK md. 381-384, kayıtlı sermaye sistemindeki ortaklıklar için SPKn md. 12). Diğer taraftan , TTK md. 341, 348, 356, 359, 366, 367 ve 376. maddelerinde geçen "azınlık hakları", ödenmi sermayenin en az yirmide birini temsil eden pay sahipleri tarafından kullanılır (SPKn md. 11).

7.	Hisse senetlerinin devrine ve varsa devirle ilgili kısıtlara ili kin bilgi: Yoktur
8.	Yeni pay alma haklarının kısıtlanıp kısıtlanmadı ı, kısıtlandıysa kısıtlanma nedenlerine ili kin bilgi: Yoktur
9.	Varsa belli ki ilere tahsis edilen hisse senetlerinin ayrı ayrı tutar ve sayısı: Yoktur
10.	Yeni pay alma hakkının kullanılmasından sonra kalan paylar için tahsis kararı alınıp alınmadı ı: Yoktur
11.	Satın alma taahhüdünde bulunan gerçek ve/veya tüzel ki ilerın adı, adresleri ve bir payın satın alma fiyatı: Yoktur
12.	Ortakların yeni pay alma haklarını kullanma esasları:

a) **Yeni pay alma haklarının kullanım süresi:** 15 gündür. Bu sürenin başlangıç ve bitiş tarihi ilan edilecek sirkülerde belirtilecektir. Yeni pay alma hakkı kullanım süresi, bitiş tarihinin resmi tatile rastlaması halinde, izleyen iş günü akşamı sona erecektir.

b) Ortakların çıkarılması sermayede mevcut paylarına göre yeni pay alma oranı:	Ortaklarımızın sahip oldukları hisse senetlerinin %147'si oranında yeni pay alma hakkı vardır.
---	--

c) Pay bedellerinin yatırılacağı banka hesabı ve hesap numarası :	Pay bedelleri OYAKBANK A.Ş. zmir şubesi'nde Ortaklarımız adına açılan 6048179-MT-4 numaralı özel hesaba yatırılacaktır.
--	---

d) **Ba vuru ekli:**

i) Yeni pay alma haklarını kullanmak isteyen ortaklarımız (e) bendinde belirtilen yerlerden birine başvurarak sahip oldukları hisse senetlerinin 16 nolu yeni pay alma kuponlarını (sahip oldukları hisse senetlerini) ibraz edeceklerdir.
Yeni pay tutarını yukarıda belirtilen banka hesabında açılan 6048179-MT-4 numaralı hesaba yeni pay alma hakkı kullanım süresi içinde tam ve nakit olarak yatıracaklar ve ödemeye ilişkin makbuzun bir örneğini belirtilen yerlerden birine başvurarak tevdi edeceklerdir.

ii) Belirtilen yeni pay alma hakkı kullanım süresi içinde pay bedellerinin ödenmemesi halinde, talepleri iletilemeye konmayacak ve önceden yapılmış işlemler iptal edilecektir.

iii) Bu sermaye artırımında yeni pay alma hakkını kullanmak istemeyen ortaklarımız, ilgili kuponu yeni pay alma hakkı kullanım süresi içinde satabilirler.

e) Ba vuru yerleri :	<p>Oyak Yatırım ve Menkul De erler A. . Genel Müdürlü ü Akatlar Ebulula Cad. F 2 C Blok 34335 Levent, Be ikta / STANBUL TEL : 0 212 319 12 00 FAKS: 0 212 351 05 99</p> <p>Oyak Yatırım ve Menkul De erler A. . Kızılay ubesi Atatürk Bulvarı No:70 K:2-3 Yeni ehir / ANKARA TEL : 0 312 418 44 48 FAKS: 0 312 425 87 05</p> <p>Oyak Yatırım ve Menkul De erler A. . zmir ubesi Cumhuriyet Bulvarı No:67 Kat:4 35210 Pasaport / ZM R TEL : 0 232 489 28 07 FAKS: 0 232 425 78 47</p>
-----------------------------	--

<p>f) Hisse senetlerinin da ıtım zamanı ve yeri: Hisse senetleri, pay bedellerinin ödendi inin tevsik edilmesi üzerine satı anında teslim edilecektir.</p>

13.	Bedelsiz olarak verilecek hisse senetlerinin da ıtım esasları:
------------	---

<p>a) Ortakların ödenmi /çıkartılması sermayede mevcut paylarına göre bedelsiz pay alma oranı:</p>	<p>Ortaklarımızın sahip oldukları hisse senetlerinin %7,06435'i oranında bedelsiz pay alma hakkı vardır.</p>
---	--

<p>b) Ba vuru ekli: Ortaklarımız yeni pay alma hakkı kullanım süresi içerisinde yukarıda 12/e maddesinde belirtilen yerlere ba vurarak sahip oldukları hisse senetlerinin 17 No'lu yeni pay alma kuponlarını (sahip oldukları hisse senetlerini) ibraz edecek ve bedelsiz hisse senetlerini alacaklardır. Yeni pay alma hakkı kullanım süresinin bitiminden itibaren bedelsiz hisse senetleri 17 No'lu yeni pay alma kuponları kar ılı nda irketimizin "Nadir Nadi Cad. No:15/1 Konak / ZM R" adresindeki merkezinden da ıtılacaktır. Bedelsiz hisse senedi alma i lemi için süre sınırlaması yoktur.</p>
--

14.	Yeni pay alma haklarının kullanılmasından sonra kalan payların halka arz esasları:
------------	---

<p>a) Halka arz süresi:15 gündür. Bu sürenin ba langıç ve biti tarihleri ilân edilecek sirkülerde belirtilecektir.</p>

<p>b) Halka arz sirkülerinin ilan edilece i gazeteler:</p>	Dünya ve Finansal Forum gazeteleri.
---	-------------------------------------

<p>c) Ba vuru ekli ve yeri: Bu sermaye artırımında pay almak suretiyle ortak olmak isteyen tasarruf sahiplerinin satı süresi içinde İstanbul Menkul Kıymetler Borsası'nda i lem yapmaya yetkili bankalar ve aracı kurumlardan olu an borsa üyelerinden birine ba vurmaları gerekmektedir. Pay bedelleri satı i lemlerini yürüten borsa üyesi Oyak Yatırım ve Menkul De erler A. . tarafından tahsil edildikçe özel banka hesabına yatırılacaktır.</p>
--

d) Hisse senetlerinin dağıtım zamanı ve yeri:	Hisse senetlerinin dağıtımı Borsa mevzuatı çerçevesinde yapılacaktır.
--	---

15. Satı fiyatı:

a) Yeni pay alma hakkının kullanılmasında 1.000 TL nominal değerli bir payın satı fiyatı: 1.000,-TL
--

b) Yeni pay alma hakkının kullanılmasından sonra kalan payların satı nda 1.000,-TL nominal değerli bir payın satı fiyatı: Nominal değerinden ayrılmamak üzere MKB'de olacaktır.
--

16. Satı Yöntemi: Sermaye Piyasası Kurulu'nun Seri:VIII, No:22 Tebliğinde yer alan "Borsa'da Satı " yöntemi kullanılacaktır.

17. Satı n birden fazla ülkede aynı anda yapıldı ı durumlarda, bu ülkelerden birine belli bir oranda tahsisat yapılmı sa buna ili kin bilgi: Yoktur
--

18. Fiyatların tespitinde kullanılan yöntemler, yönetimin ve aracı kurulu un fiyatlara ili kin de erlendirmeleri: Yoktur

19. a) Satı a aracılık edecek kurulu ile bu kurulu un adresleri: Oyak Yatırım ve Menkul Değerler A.Ş. Genel Müdürlüğü Akatlar Ebulula Cad. F 2 C Blok Levent, Beşiktaş / STANBUL TEL : 0 212 319 12 00 FAKS: 0 212 351 05 99 Oyak Yatırım ve Menkul Değerler A.Ş. Kızılay şubesi Atatürk Bulvarı No:70 K:2-3 Yenişehir / ANKARA TEL : 0 312 418 44 48 FAKS: 0 312 425 87 05 Oyak Yatırım ve Menkul Değerler A.Ş. İzmir şubesi Cumhuriyet Bulvarı No:67 Kat:4 35210 Pasaport / ZMİR TEL : 0 232 489 28 07 FAKS: 0 232 425 78 47

b) Aracılı ın niteli i ve yüklenimde bulunulmayan payların tutarı: En iyi gayret aracılı ı yapılmakta olup, yüklenimde bulunulmamaktadır.
--

c) Aracı kurulu ödenecek toplam ücret tutarı ve bunun toplam ihraç maliyeti içindeki payı: 6.500.000.000.-TL . ihraç Maliyeti içindeki Payı % 4,25 dir.
--

20. Ortaklı ın ödemesi gereken, ihraca ili kin toplam ve pay ba ına maliyet: Toplam maliyet 153.076.545.056,- TL olup, pay ba ına maliyetin % 0,62 düzeyinde olması öngörülmektedir.

21. Ortaklı ın sa layaca ı tahmini net nakit giri i ve kullanım yerleri: 23.366.923.455.000.- TL. olup, kredilerin kapatılması ve işletme sermayesi ihtiyacının finansmanında kullanılacaktır.

22.	Temettü alma hakkında zamana ımı: Ortaklar ve kâra katılan di er kimseler tarafından tahsil edilmeyen kâr payı bedelleri ile ortaklar tarafından tahsil edilmeyen temettü avansı bedelleri da ıtım tarihinden itibaren be yılda zaman a ımına u rar. Zaman a ımına u rayan temettü ve temettü avansı bedelleri hakkında 2308 sayılı irketlerin Müruru Zamana U rayan Kupon Tahvilat ve Hisse Senedi Bedellerinin Hazineye ntikali Hakkında Kanun hükümleri uygulanır.
-----	--

III. MAL DURUM LE LG L B LG LER

A. ORTAKLI IN SER :XI, NO:I “SERMAYE P YASASINDA MAL TABLO VE RAPORLARA L K N LKE VE KURALLAR HAKKINDA TEBL ” HÜKÜMLER NE GÖRE DÜZENLENEN MAL TABLOLARI

(Söz konusu mali tabloların ayrılmaz bir parçası olan dipnotlarına <http://www.imkb.gov.tr/bilanco/mtablodonem.htm> adresinden ula ılabilir.)

1.	Ortaklı ın son 3 yıllık tarihi maliyetli bilançoları:
----	--

AKT F (Milyon TL)	31.12.2001	31.12.2002	31.12.2003
I. DÖNEN VARLIKLAR	44,350,981	92,454,977	85,795,828
A. Hazır De erler	688,635	16,208,190	1,043,640
1. Kasa	589	535	1,051
2. Bankalar	667,676	16,192,200	566,993
3. Di er Hazır De erler	20,370	15,455	475,596
B. Menkul Kıymetler	---	---	---
1. Hisse Senetleri	---	---	---
2. Özel Kesim Tah.Sen.ve Bon.	---	---	---
3. Kamu Kes.Tah.Senet ve Bon.	---	---	---
4. Di er Menkul Kıymetler	---	---	---
5. Men.Kıy.De .Dü ük.Kar ı.(-)	---	---	---
C. Kısa Vadeli Ticari Alacaklar	13,456,129	22,874,624	28,862,745
1. Alıcılar	9,932,646	22,571,421	29,151,075
2. Alacak Senetleri	4,062,744	634,470	669,341
3. Verilen Depozito ve Teminat.	48	48	48
4. Di er Kısa Vadeli Ticari Ala.	---	---	---
5. Alacak Reeskontu (-)	282,477	48,916	44,686
6. üpheli Alacaklar Kar ılı.(-)	256,832	282,399	913,033
D. Di er Kısa Vadeli Alacaklar	1,496,087	2,551,350	820,234
1. Ortaklardan Alacaklar	---	---	---
2. tiraklerden Alacaklar	---	---	---
3. Ba lı Ortaklıklardan Alacak.	---	---	---
4. Kısa Vadeli Di er Alacaklar	1,497,705	2,552,880	826,573
5. Alacak Reeskontu (-)	1,618	1,530	6,339
6. üpheli Alacak.Kar ılı ı (-)	---	---	---
E. Stoklar	26,023,032	48,650,303	52,587,541
1. İlk Madde ve Malzeme	5,226,504	6,862,507	7,901,542
2. Yarı Mamuller	397,600	668,955	535,142

3. Ara Mamuller	---	---	---
4. Mamuller	20,150,928	40,800,033	43,842,821
5. Emtia	---	---	---
6. Di er Stoklar	---	---	---
7. Stok De . Dü üklü ü Kar .(-)	---	---	---
8. Verilen Sipari Avansları	248,000	318,808	308,036
F. Di er Döner Varlıklar	2,687,098	2,170,510	2,481,668
II. DURAN VARLIKLAR	9,481,390	15,337,196	18,807,260
A. Uzun Vadeli Ticari Alacaklar	6,267	9,370	9,510
1. Alıcılar	---	---	---
2. Alacak Senetleri	---	---	---
3. Verilen Depoz. ve Teminatlar	6,267	9,370	9,510
4. Di er Uzun Vadeli Ticari Ala.	---	---	---
5. Alacak Reeskontu (-)	---	---	---
6. üpheli Alacaklar Kar ılı ı (-)	---	---	---
B. Di er Uzun Vadeli Alacaklar	---	---	---
1. Ortaklardan Alacaklar	---	---	---
2. tiraklerden Alacaklar	---	---	---
3. Ba lı Ortaklıklardan Alacaklar	---	---	---
4. Uzun Vadeli Di er Alacaklar	---	---	---
5. Alacak Reeskontu (-)	---	---	---
6. üpheli Alacaklar Kar ılı ı (-)	---	---	---
C. Finansal Duran Varlıklar	---	---	---
1. Ba lı Menkul Kıymetler	---	---	---
2. Ba .Men.Kıy.De .Dü .Kar .(-)	---	---	---
3. tirakler	---	---	---
4. tiraklere Sermaye Taahh.(-)	---	---	---
5. tirakler De er Dü ük.Kar .(-)	---	---	---
6. Ba lı Ortaklıklar	---	---	---
7. Ba .Ortak.Ser.Taahhütleri (-)	---	---	---
8. Ba lı Ortak.De .Dü .Kar .(-)	---	---	---
9. Di er Finansal Duran Varlık.	---	---	---
D. Maddi Duran Varlıklar	9,380,847	15,032,303	18,568,962
1. Arazi ve Arsalar	172,189	393,330	413,827
2. Yerüstü ve Yeraltı Düzenleri	790,802	1,268,790	1,636,113
3. Binalar	3,835,605	9,870,558	13,076,760
4. Makina Tesis ve Cihazlar	5,178,368	11,072,632	15,036,133
5. Ta ıt Araç ve Gereçleri	917,525	1,843,704	2,614,816
6. Dö eme ve Demirba lar	422,240	856,582	1,089,105
7. Di er Maddi Duran Varlıklar	222,942	624,869	809,454
8. Birikmi Amortismanlar (-)	5,552,876	10,926,370	16,114,638
9. Yapılmakta Olan Yatırımlar	3,394,007	28,208	7,392
10. Verilen Sipari Avansları	45	---	---

E. Maddi Olmayan Duran Varlıklar	58,142	196,365	228,788
1. Kurulu ve Tekilatlanma Gid.	---	---	---
2. Haklar	42,058	151,176	179,296
3. Araştırma ve Geliştirme Gid.	---	---	---
4. Diğer Maddi Olmayan Dur. Var.	16,084	45,189	49,492
5. Verilen Avanslar	---	---	---
F. Diğer Duran Varlıklar	36,134	99,158	---
AKT F VARLIKLAR TOPLAMI	53,832,371	107,792,173	104,603,088

PAS F (Milyon TL)	31.12.2001	31.12.2002	31.12.2003
I. KISA VADEL BORÇLAR	32,229,104	62,867,931	74,992,047
A. Finansal Borçlar	21,672,285	29,584,321	55,687,222
1. Banka Kredileri	21,599,664	12,487,254	33,000,000
2. Uzun Vad.Kre.Anapa.Tak.ve F.	72,621	17,097,067	22,687,222
3. Tahvil Anapa.Tak.ve Faizleri	---	---	---
4. Çıkarılmış Bonolar ve Senetler	---	---	---
5. Diğer Finansal Borçlar	---	---	---
B. Ticari Borçlar	8,366,699	15,761,400	16,046,079
1. Satıcılar	3,356,485	6,548,187	5,985,231
2. Borç Senetleri	5,634,425	11,243,580	11,607,943
3. Alınan Depozito ve Teminatlar	24,027	---	---
4. Diğer Ticari Borçlar0	---	---	---
5. Borç Reeskontu (-)	648,238	2,030,367	1,547,095
C. Diğer Kısa Vadeli Borçlar	1,037,172	16,907,017	1,049,711
1. Ortaklara Borçlar	4	16,460,468	584
2. İştiraklere Borçlar	---	---	---
3. Bağı Ortaklıklara Borçlar	---	---	---
4. Ödenecek Giderler	155,336	13,493	23,301
5. Öde.Vergi Harç ve Diğer Kesinti.	792,732	386,182	574,152
6. Erte.ve Taksit.Bağ. Devlet Ala.	---	19,717	38,215
7. Kısa Vadeli Diğer Borçlar	89,100	27,157	413,459
8. Borç Reeskontu (-)	---	---	---
D. Alınan Sipariş Avansları	15,486	293,261	198,782
E. Borç ve Gider Karılıkları	1,137,462	321,932	2,010,253
1. Vergi Karılıkları	976,679	280,892	---
2. Diğer Borç ve Gider Karılıkları	160,783	41,040	2,010,253
II. UZUN VADEL BORÇLAR	9,040,213	27,415,472	11,331,945
A. Finansal Borçlar	7,791,263	25,796,139	9,468,841
1. Banka Kredileri	7,791,263	25,796,139	9,468,841
2. Çıkarılmış Tahviller	---	---	---
3. Çıkarılmış Diğer Menkul Kıy.	---	---	---
4. Diğer Finansal Borçlar	---	---	---

B. Ticari Borçlar	28,680	16,346	---
1. Satıcılar	---	---	---
2. Borç Senetleri	---	---	---
3. Alınan Depozito ve Teminatlar	28,680	16,346	---
4. Diğer Ticari Borçlar	---	---	---
5. Borç Reeskontu (-)	---	---	---
C. Diğer Uzun Vadeli Borçlar	---	---	---
1. Ortaklara Borçlar	---	---	---
2. İştiraklere Borçlar	---	---	---
3. Bağımlı Ortaklıklara Borçlar	---	---	---
4. Erte.ve Taksit.Bağ. Devlet Ala.	---	---	---
5. Uzun Vadeli Diğer Borçlar	---	---	---
6. Borç Reeskontu (-)	---	---	---
D. Alınan Sipariş Avansları	---	---	---
E. Borç ve Gider Karlılıkları	1,220,270	1,602,987	1,863,104
1. Kıdem Tazminatı Karlılıkları	1,220,270	1,601,665	1,863,104
2. Diğer Borç ve Gider Karlılıkları	---	1,322	---
III. ÖZ SERMAYE	12,563,054	17,508,770	18,279,096
A. Sermaye	7,250,000	11,500,000	16,000,000
B. Sermaye Taahhütleri (-)	---	---	---
C. Emisyon Primi	9,430	9,430	9,430
D. Yeniden Değerleme Değer Artışı	1,838,441	4,147,674	5,260,996
1. Duran Varlıklar. Değer Artışı	1,838,441	4,147,674	5,260,996
2. İştiraklerdeki Değer Artışı	---	---	---
3. Borsada Oluşan Değer Artışı	---	---	---
E. Yedekler	137,447	303,834	393,406
1. Yasal Yedekler	132,263	298,650	376,041
2. Statü Yedekleri	---	---	---
3. Özel Yedekler	3	3	3
4. Olağanüstü Yedek	5,181	5,181	5,181
5. Maliyet Artı Fonu	---	---	---
6. Sermaye Ekle. İştirak Hisse. Ve Gayrimenkul Satış Kazançları	---	---	12,181
7. Geçmiş Yıl Karı	---	---	---
F. Net Dönem Karı	3,327,736	1,547,832	---
G. Dönem Zararı (-)	---	---	-3,384,736
H. Geçmiş Yıllar Zararları (-)	---	---	---
1. ... Yılı Zararı	---	---	---
2. ... Yılı Zararı	---	---	---
PASIF VARLIKLAR TOPLAMI	53,832,371	107,792,173	104,603,088

2. Ortaklı ın son 3 yıllık tarihi maliyetli gelir tabloları:

(Milyon TL)	31.12.2001	31.12.2002	31.12.2003
A. BRÜT SATI LAR	50,299,445	114,636,305	159,186,025
1. Yurtiçi Satı lar	26,154,649	71,116,940	107,969,066
2. Yurtdı ı Satı lar	22,245,375	39,721,596	46,841,366
3. Di er Satı lar	1,899,421	3,797,769	4,375,593
B. SATI LARDAN ND R MLER (-)	6,114,342	22,256,923	30,558,960
1. Satı lar adeler (-)	442,417	1,337,209	3,206,554
2. Satı skontoları (-)	5,671,925	20,919,714	27,352,406
3. Di er ndirimler (-)	---	---	---
C. NET SATI LAR	44,185,103	92,379,382	128,627,065
D. SATI LARIN MAL YET (-)	29,523,754	67,671,305	93,598,150
BRÜT SATI KARI veya ZARARI	14,661,349	24,708,077	35,028,915
E. FAAL YET G DERLER (-)	9,225,473	17,269,686	29,802,345
1. Ara tırma ve Geli tirme Gid. (-)	91,597	183,203	220,224
2. Pazar., Satı ve Da ıtım Gid. (-)	5,396,795	11,780,345	23,099,036
3. Genel Yönetim Giderleri (-)	3,737,081	5,306,138	6,483,085
ESAS FAAL .KARI veya ZARARI	5,435,876	7,438,391	5,226,570
F. D ER FAAL.GEL.VE KARLAR	8,022,892	5,767,575	5,960,144
1. tiraklerden Temettü Gelirleri	---	---	---
2. Ba ılı Ortaklıklardan Temettü Gel.	---	---	---
3. Faiz ve Di er Temettü Gelirleri	1,435,054	2,509,049	1,907,004
4. Faaliyet. İgili Di er Gel.ve Karlar	6,587,838	3,258,526	4,053,140
G. D ER FAAL.G D.VE ZARAR.(-)	534,691	989,638	2,463,883
H. F NANSMAN G DERLER (-)	9,189,297	10,074,584	11,236,612
1. Kısa Vadeli Borçlanma Gider. (-)	9,128,354	7,897,944	10,085,674
2. Uzun Vadeli Borçlanma Gider. (-)	60,943	2,176,640	1,150,938
FAAL YET KARI veya ZARARI	3,734,780	2,141,744	-2,513,781
I. OLA ANÜSTÜ GEL R.VE KARLAR	1,328,898	640,127	545,581
1. Konusu Kalmayan Kar ılıklar	1,275,569	57,606	29,372
2. Önceki Dönem Gelir ve Karları	---	109,214	---
3. Di er Ola anüstü Gelir.ve Karlar	53,329	473,307	516,209
J. OLA ANÜSTÜ G D.VE ZARAR. (-)	759,263	953,147	1,416,536
1. Çalı mayan Kısım Gid.ve Zar. (-)	445,732	661,065	1,058,961
2. Önceki Dönem Gid.ve Zarar. (-)	128,193	---	---
3. Di er Ola anüstü Gid.ve Zar. (-)	185,338	292,082	357,575
DÖNEM KARI veya ZARARI	4,304,415	1,828,724	-3,384,736
K. ÖDE.VERG VE D .YAS.YÜKÜM.	976,679	280,892	---
NET DÖNEM KARI veya ZARARI	3,327,736	1,547,832	-3,384,736

B. ORTAKLIĞIN SER :XI, NO:20 YÜKSEK ENFLASYON DÖNEMLERİNDE MALİ TABLOLARIN DÜZELTİLMESİNİN ESASLARI VE ESASLAR HAKKINDA TEBLİH HÜKÜMLERİNE GÖRE DÜZENLENEN MALİ TABLOLARI

Ortaklığın 2003 yılı ile 31/03/2004 ara dönemine ilişkin mali tablo dipnotları ekte verilmektedir.

1.	Ortaklığın 31.12.2003 tarih ve 31.03.2004 tarihi itibarıyla bilançoları (Tutarlar 31.03.2004 tarihindeki alım gücü ile ifade edilmiştir.):	
AKT F (Milyon TL)	31.12.2003	31.03.2004
I. DÖNEN VARLIKLAR	87,935,911	63,175,050
A. Hazır Değerler	1,111,514	106,889
1. Kasa	1,119	2,616
2. Bankalar	603,868	89,949
3. Diğer Hazır Değerler	506,527	14,324
B. Menkul Kıymetler	---	---
1. Hisse Senetleri	---	---
2. Özel Kesim Tah.Sen.ve Bon.	---	---
3. Kamu Kes.Tah.Senet ve Bon.	---	---
4. Diğer Menkul Kıymetler	---	---
5. Men.Kıy.Değer.Düzeltilmiş Kar (-)	---	---
C. Kısa Vadeli Ticari Alacaklar	29,221,844	24,190,960
1. Alıcılar	31,046,935	25,929,652
2. Alacak Senetleri	712,872	689,305
3. Verilen Depozito ve Teminat.	51	48
4. Diğer Kısa Vadeli Ticari Alacaklar	---	---
5. Alacak Reeskontu (-)	-1,565,601	-1,515,336
6. Üstüphaneli Alacaklar Karşılığı (-)	-972,413	-912,709
D. Diğer Kısa Vadeli Alacaklar	873,578	349,253
1. Ortaklardan Alacaklar	---	---
2. İştiraklerden Alacaklar	---	---
3. Bağımlı Ortaklıklardan Alacak.	---	---
4. Kısa Vadeli Diğer Alacaklar	880,330	357,738
5. Alacak Reeskontu (-)	-6,751	-8,485
6. Üstüphaneli Alacak Karşılığı (-)	---	---
E. Stoklar	54,085,909	36,039,324
1. İlk Madde ve Malzeme	8,276,065	8,111,581
2. Yan Mamuller	570,480	619,997
3. Ara Mamuller	---	---
4. Mamuller	44,911,288	25,382,537
5. Emtia	---	---
6. Diğer Stoklar	---	---
7. Stok Değer.Düzeltilmiş Karşılığı (-)	---	---
8. Verilen Sipariş Avansları	328,076	1,925,209
F. Diğer Dönen Varlıklar	2,643,065	2,489,624
II. DURAN VARLIKLAR	27,898,118	27,391,853
A. Uzun Vadeli Ticari Alacaklar	10,128	9,510

1. Alıcılar	---	---
2. Alacak Senetleri	---	---
3. Verilen Depoz. ve Teminatlar	10,128	9,510
4. Diğer Uzun Vadeli Ticari Ala.	---	---
5. Alacak Reeskontu (-)	---	---
6. Üpheli Alacaklar Karılıklı (-)	---	---
B. Diğer Uzun Vadeli Alacaklar	---	---
1. Ortaklardan Alacaklar	---	---
2. İştiraklerden Alacaklar	---	---
3. Bağımlı Ortaklıklardan Alacaklar	---	---
4. Uzun Vadeli Diğer Alacaklar	---	---
5. Alacak Reeskontu (-)	---	---
6. Üpheli Alacaklar Karılıklı (-)	---	---
C. Finansal Duran Varlıklar	---	---
1. Bağımlı Menkul Kıymetler	---	---
2. Bağımlı Men.Kıy.Değer.Düzeltilmiş Kar. (-)	---	---
3. İştirakler	---	---
4. İştiraklere Sermaye Taahh.(-)	---	---
5. İştirakler Değer Düzeltilmiş Kar. (-)	---	---
6. Bağımlı Ortaklıklar	---	---
7. Bağımlı Ortak.Ser.Taahhütleri (-)	---	---
8. Bağımlı Ortak.Değer.Düzeltilmiş Kar. (-)	---	---
9. Diğer Finansal Duran Varlık.	---	---
D. Maddi Duran Varlıklar	27,511,468	26,867,443
1. Arazi ve Arsalar	3,427,436	3,427,436
2. Yerüstü ve Yeraltı Düzenleri	2,429,940	2,429,940
3. Binalar	14,444,475	14,444,475
4. Makina Tesis ve Cihazlar	33,243,076	33,255,453
5. Taahhüt Araç ve Gereçleri	3,308,925	3,308,926
6. Döviz ve Demirbaşlar	2,444,517	2,449,995
7. Diğer Maddi Duran Varlıklar	996,314	996,314
8. Birikmiş Amortismanlar (-)	-32,791,389	-33,566,718
9. Yapılmakta Olan Yatırımlar	8,174	118,281
10. Verilen Sipariş Avansları	---	3,341
E. Maddi Olmayan Duran Varlıklar	376,521	350,654
1. Kuruluş ve Teşkilatlanma Gid.	---	---
2. Haklar	294,381	274,611
3. Araştırma ve Geliştirme Gid.	---	---
4. Diğer Maddi Olmayan Dur. Var.	82,140	76,043
5. Verilen Avanslar	---	---
F. Diğer Duran Varlıklar	---	164,246
AKT F VARLIKLAR TOPLAMI	115,834,029	90,567,903

PAS F (Milyon TL)	31.12.2003	31.03.2004
I. KISA VADEL BORÇLAR	79,551,451	57,835,340
A. Finansal Borçlar	59,308,879	28,179,925
1. Banka Kredileri	35,146,178	6,966,389
2. Uzun Vad.Kre.Anapa.Tak.ve F.	24,162,701	21,213,536
3. Tahvil Anapa.Tak.ve Faizleri	---	---
4. Çıkarılmı Bonolar ve Senetler	---	---
5. Di er Finansal Borçlar	---	---
B. Ticari Borçlar	16,771,891	9,706,439
1. Satıcılar	6,374,485	3,270,427
2. Borç Senetleri	12,362,874	7,273,680
3. Alınan Depozito ve Teminatlar	---	---
4. Di er Ticari Borçlar	---	13,961
5. Borç Reeskontu (-)	-1,965,467	-851,629
C. Di er Kısa Vadeli Borçlar	1,117,980	17,970,702
1. Ortaklara Borçlar	622	17,004,314
2. tiraklere Borçlar	---	---
3. Ba lı Ortaklıklara Borçlar	---	---
4. Ödenecek Giderler	24,816	10,942
5. Öde.Vergi Harç ve Di .Kesinti.	611,492	519,065
6. Erte.ve Taksit.Ba .Devlet Ala.	40,700	23,966
7. Kısa Vadeli Di er Borçlar	440,349	412,415
8. Borç Reeskontu (-)	---	---
D. Alınan Sipari Avansları	211,710	155,825
E. Borç ve Gider Kar ılıkları	2,140,991	1,822,449
1. Vergi Kar ılıkları	---	---
2. Di er Borç ve Gider Kar ılıkları	2,140,991	1,822,449
II. UZUN VADEL BORÇLAR	12,068,926	10,519,845
A. Finansal Borçlar	10,084,654	8,680,419
1. Banka Kredileri	10,084,654	8,680,419
2. Çıkarılmı Tahviller	---	---
3. Çıkarılmı Di er Menkul Kıy.	---	---
4. Di er Finansal Borçlar	---	---
B. Ticari Borçlar	---	---
1. Satıcılar	---	---
2. Borç Senetleri	---	---
3. Alınan Depozito ve Teminatlar	---	---
4. Di er Ticari Borçlar	---	---
5. Borç Reeskontu (-)	---	---
C. Di er Uzun Vadeli Borçlar	---	---
1. Ortaklara Borçlar	---	---
2. tiraklere Borçlar	---	---
3. Ba lı Ortaklıklara Borçlar	---	---
4. Erte.ve Taksit.Ba .Devlet Ala.	---	---
5. Uzun Vadeli Di er Borçlar	---	---

6. Borç Reeskontu (-)	---	---
D. Alınan Sipari Avansları	---	---
E. Borç ve Gider Kar ılıkları	1,984,272	1,839,426
1. Kıdem Tazminatı Kar ılıkları	1,984,272	1,839,426
2. Diğer Borç ve Gider Kar ılıkları	---	---
III. ÖZ SERMAYE	24,213,651	22,212,718
A. Sermaye	16,000,000	17,130,296
B. Sermaye Taahhütleri (-)	---	---
C. Emisyon Primi	9,430	9,430
D. Yeniden De erleme De er Artı ı	---	---
1. Duran Varlıklar. De er Artı ı	---	---
2. tiraklerdeki De er Artı ı	---	---
3. Borsada Olu an De er Artı ı	---	---
E. Yedekler	39,407	381,226
1. Yasal Yedekler	376,042	376,042
2. Statü Yedekleri	---	---
3. Özel Yedekler	3	3
4. Ola anüstü Yedek	5,181	5,181
5. Maliyet Artı Fonu	---	---
6. Serma. Ekle. tirak Hisse. ve Gayrimenkul Satı Kazançları	12,181	---
7. Geçmi Yıl Karı	---	---
F. Özsermaye Enflasyon Düzeltmesi Farkları	68,042,822	5,563,631
G. Net Dönem Karı	---	---
H. Dönem Zararı (-)	-4,452,430	-871,865
I. Geçmi Yıllar Zararları (-)	-55,779,578	---
1. ... Yılı Zararı	---	---
2. ... Yılı Zararı	---	---
PAS F VARLIKLAR TOPLAMI	115,834,029	90,567,903

2.	Ortaklı ın 2003 yılı ve 01.01.2004-31.03.2004 ara dönemine ili kin gelir tabloları (Tutarlar 31.03.2004 tarihindeki alım gücü ile ifade edilmi tir.):	
(Milyon TL)	31.12.2003	31.03.2004
A. BRÜT SATI LAR	171,922,831	36,917,064
1. Yurtiçi Satı lar	116,096,516	23,630,808
2. Yurtdı ı Satı lar	51,046,812	12,656,297
3. Di er Satı lar	4,779,503	629,959
B. SATI LARDAN ND R MLER (-)	-33,311,279	-5,384,436
1. Satı lar adeler (-)	-3,478,371	-581,940
2. Satı skontoları (-)	-29,832,908	-4,802,496
3. Di er ndirimler (-)	---	---
C. NET SATI LAR	138,611,552	31,532,628
D. SATI LARIN MAL YET (-)	-103,681,392	-25,491,070
BRÜT SATI KARI veya ZARARI	34,930,160	6,041,558
E. FAAL YET G DERLER (-)	-32,199,014	-10,807,926
1. Ara tırma ve Geli tirme Gid. (-)	-239,325	-56,831

2. Pazar., Satı ve Da ıtım Gid. (-)	-24,993,783	-9,282,051
3. Genel Yönetim Giderleri (-)	-6,965,906	-1,469,044
ESAS FAAL .KARI veya ZARARI	2,731,146	-4,766,368
F. D ER FAAL.GEL.VE KARLAR	5,590,322	4,126,266
1. tiraklerden Temettü Gelirleri	---	---
2. Ba lı Ortaklıklardan Temettü Gel.	---	---
3. Faiz ve Di er Temettü Gelirleri	1,240,164	1,580,586
4. Faaliyet. ilgili Di er Gel.ve Karlar	4,350,159	2,545,680
G. D ER FAAL.G D.VE ZARAR.(-)	429,175	-523,198
H. F NANSMAN G DERLER (-)	-12,354,648	-1,258,445
1. Kısa Vadeli Borçlanma Gider. (-)	-11,068,634	-838,520
2. Uzun Vadeli Borçlanma Gider. (-)	-1,286,015	-419,925
FAAL YET KARI veya ZARARI	-4,462,356	-2,421,745
I. OLA ANÜSTÜ GEL R.VE KARLAR	588,828	178,882
1. Konusu Kalmayan Kar ılıklar	31,563	24,014
2. Önceki Dönem Gelir ve Karları	---	---
3. Di er Ola anüstü Gelir.ve Karlar	557,265	154,868
J. OLA ANÜSTÜ G D.VE ZARAR. (-)	-1,484,989	-726,572
1. Çalışmayan Kısım Gid.ve Zar. (-)	-1,099,375	-582,986
2. Önceki Dönem Gid.ve Zarar. (-)	---	---
3. Di er Ola anüstü Gid.ve Zar. (-)	-385,614	-143,586
K. NET PARASAL POZ SYON KARI/ZARARI	906,087	2,097,570
DÖNEM KARI veya ZARARI	-5,358,516	-871,865
L. ÖDE.VERG VE D .YAS.YÜKÜM.	---	---
NET DÖNEM KARI veya ZARARI	-4,452,430	-871,865

3.	Son Üç Yıla Ait Kar Da ıtım Tabloları:		
	2001	2002	2003*
a) Dönem Karı/(Zararı)	4,304,415	1,828,724	-4,180,545
b) Geçmi Yıllar Zararı	---	---	---
c) Ödenecek Vergiler	976,679	280,892	---
-Kurumlar Vergisi	725,782	178,457	---
-Di er Vergi Vb.	88,789	25,536	---
d) BirinciTertip Yasal Yedek Akçe	166,387	77,392	---
e) Net Da ıtılabilir Dönem Karı	3,161,349	1,470,440	---
f) Ortaklara Birinci Temettü	632,270	294,088	---
g) Memur ve çilere Temettü	---	---	---
h) Yönetim Kuruluna Temettü	---	---	---
ı) Ortaklara kinci Temettü	2,529,079	1,176,352	---
j) kinci Tertip Yasal Yedek Akçe	---	---	---
k) Statü Yedekleri	---	---	---
l) Özel Yedekler	---	---	---
m) Ola anüstü Yedek	---	---	---

* 2003 yılına ilişkin kâr dağıtım Sermaye Piyasası Kurulu'nun Seri:XI, No:20 Tebliği'nin 36 ncı maddesi hükümleri ve ilgili Kurul Kararları çerçevesinde yapılmı olup, dönem faaliyetlerinin zararlı sonuçlanması nedeniyle kâr dağıtımı yapılamamıştır.

4. Pay Baınma Bilgiler (1 Pay = 1.000,-TL):

	2001	2002	2003***	31/03/2004***
a) Pay Sayısı	7,250,000,000	11,500,000,000	16,000,000,000	17,130,296,000
b) 1 Payın Defter Değeri (TL)	1,733	1,522	1,421	1,297
c) Pay Baınma Net Kar	459,00	134,00	ZARAR	ZARAR
- Adi Hisse Senedi	459,00	134,00		
- Mıtyazlı Hisse Senedi	---	---		
d) Pay Baınma Düzeltildi Net Kar (TL) (*)	459,00	134,00	ZARAR	ZARAR
d) Pay Baınma Temettü	436,04	127,86	ZARAR	ZARAR
- Adi Hisse Senedi	436,04	127,86		
- Hisse Senedi Biçiminde	436,04	127,86		
e) Pay Baınma Düzeltildi Temettü(**)	436,04	127,86	ZARAR	ZARAR

(***) Pay baınma bilgiler Sermaye Piyasası Kurulu'nun Seri:XI, No:20 Tebliği hükümleri çerçevesinde düzenlenmiş mali tablolar dikkate alınarak düzenlenmiştir.

C. ORTAKLIĞIN SER :XI, NO:20 “YÜKSEK ENFLASYON DÖNEMLERİNDE MALİ TABLOLARIN DÜZELTİLMESİNİN İLK KURULUSUL VE ESASLAR HAKKINDA TEBLİĞİ” HÜKÜMLERİNE GÖRE DÜZENLENEN MALİ TABLOLARA İLİŞKİN AÇIKLAMALARI

1.	<p>Mali tabloların enflasyona göre düzeltilme esasları:</p> <p>Şirket, 31 Aralık 2003 ve 31 Mart 2004 tarihlerinde sona eren hesap dönemleri ile ilgili mali tablolarını, Sermaye Piyasası Kurulu'nun (SPK) 29 Ocak 1989 tarihli Resmi Gazete'de yayımlanan XI-1 no'lu “Sermaye Piyasasında Mali Tablo ve Raporlara İlişkin İlkeler ve Kurallar Hakkında Tebliği” (XI-1 Tebliği), bu tebliğle de değişiklik ve eklemeler yapan ek tebliğleri ve 28 Kasım 2001 tarihli Resmi Gazete'de yayımlanan XI-20 no'lu “Yüksek Enflasyon Dönemlerinde Mali Tabloların Düzeltilmesine İlişkin Usul ve Esaslar Hakkında Tebliği” (XI-20 Tebliği) esas olarak hazırlamıştır.</p> <p>İçteki mali tabloların hazırlanmasında esas alınan belli başlı muhasebe prensipleri, aşağıdaki gibidir:</p> <p>Türk Lirası'nın dönem sonundaki alım gücündeki değişikliklere yönelik ilk elde etme maliyeti ilkesi esas alınarak (Türk Vergi Mevzuatı uyarınca yapılan sabit kıymetlerin ve özel maliyetlerin yeniden değerlendirilmesi) düzenlenmiş mali tablolara yapılacak düzeltmeler, XI-20 Tebliği çerçevesinde uygulanmıştır. XI-20 Tebliği yüksek enflasyonun hakim olduğu ekonomiye ait para birimlerinin kullanıldığı durumlarda, SPK tarafından yayımlanan Türkiye'de genel kabul görmüş muhasebe ilkelerine uygun olarak hazırlanan mali tabloların, bilançoların düzenlendiği tarihte geçerli olan Türk Lirası'nın cari satın alma gücünün esas alınarak hazırlanmasını ve önceki dönem mali tabloların da kar ile tırma amacıyla aynı değerlendirme ölçüleri kullanılarak, yeniden düzenlenmesini öngörmektedir. Bu tebliğin uygulanmasını öngören bir diğer sebep ise yıllık bilanço tarihindeki fiyat endeksi rakamının, ilgili hesap dönemi dahil önceki üçüncü hesap döneminin başındaki fiyat endeksi rakamının iki katını aşması ve ilgili dönemin bilanço tarihindeki fiyat endeksi rakamının, hesap döneminin başına göre %10 veya daha fazla bir oranda artması halinde, içinde bulunulan hesap döneminde yüksek enflasyon döneminin başlamasıdır.</p> <p>Bu Tebliği çerçevesinde mali tabloların enflasyona göre düzeltilmesinin ana ilkeleri aşağıdaki gibidir:</p> <p>Parasal kalemler bilanço tarihindeki cari satın alma gücü cinsinden ifade edildiklerinden düzeltme işlemine tabi tutulmamıştır.</p> <p>Cari satın alma gücü cinsinden ifade edilmeyen, parasal olmayan aktif, pasif ve özsermaye kalemleri (kayıtlardan silinen yeniden değerlendirme fonu hariç) bu Tebliği hükümleri çerçevesinde düzeltme katsayısı kullanılarak paranın cari satın alma gücü cinsinde ifade edilmektedir. Özsermaye kalemlerinin düzeltilmesinde, yeniden değerlendirme değer artışı fonu gibi enflasyon nedeniyle şirketlerin oluşturmalarına izin verilen fonlar dikkate alınmamıştır. Nakit yapılan sermaye artırımları ile yedek akçelerden ve dağıtılmamış karlardan yapılan sermaye artırımları, sermaye artırımının tescil tarihi veya sermaye artırımına mahsuben ödenen tutarların tahsil tarihi esas alınarak düzeltme işlemine tabi tutulmuştur. Gelir tablosunda, amortisman ve itfa payları, satışların maliyeti ve gelir veya gider olarak doğrudan gelir tablosuyla ilişkilendirilen parasal olmayan kalemler dışındaki tüm kalemler gelir ve gider kalemlerinin oluşturduğu ayda geçerli olan enflasyon katsayıları ile düzeltme işlemine tabi tutulmuştur. Amortisman ve itfa payları, ilgili aktiflerin düzeltilmiş değerlerinden, gelir veya gider olarak doğrudan gelir tablosuyla ilişkilendirilen parasal olmayan kalemler, satışa konu olan varlıkların düzeltilmiş net değeri ile satış bedelinin düzeltilmiş değeri arasındaki fark olarak yeniden hesaplanmıştır. Satışların maliyeti, stokların ve diğer maliyet unsurlarının düzeltilmiş tutarlarının dikkate alınması</p>
----	--

<p>suretiyle yeniden hesaplanmıştır. Tutarı dönem sonunda kesinleşecek veya dönem sonunda ortaya çıkan verilere göre hesaplanan kıdem tazminatı gibi karılıklar dönem sonundaki nihai tutarlarıyla mali tablolara yansıtılmıştır. Parasal varlık bulundurmaktan doğan kayıplar ile parasal yükümlülük bulundurmaktan doğan kazançlar, net parasal pozisyon karı hesabında yansıtılmıştır.</p> <p>irket, SPK'nın XI-20 Tebliği hükümleri uyarınca mali tablolarını ilk defa 31 Aralık 2003 tarihi itibarıyla düzenlemiştir. XI-20 Tebliği uyarınca, 31 Aralık 2003 hesap döneminin başlangıç dönemi olan 1 Ocak 2003 tarihine kadar olan döneme ait, düzeltilmiş tutarları ile olmak üzere, aktif kalemlerden, borçların ve özsermaye kalemlerinin çıkarılması sonucunda kalan kısım özsermaye hesap grubu içinde "Geçmiş Yıllar Zararları" hesabında izlenmektedir. 31 Aralık 2003 tarihi itibarıyla, mali tabloları düzeltmek için kullanılan endeks ve düzeltme katsayıları aşağıdaki gibidir:</p>		
	Endeks	Katsayı
31 Mart 2004	7,862,2	1,065
31 Aralık 2003	7,382.1	1.139
31 Aralık 2002	6,478.8	1.308
31 Aralık 2001	4,951.7	1.886

2.	Ortaklıkların konsolide mali tablo hazırlama yükümlülüğünün bulunması halinde; Ortaklıkların konsolide mali tablo düzenleme yükümlülüğü yoktur.
-----------	--

3.	Amortisman giderleri ile itfa ve tükenme payları (MilyonTL):
-----------	---

	31.12.2003	31.03.2004
Toplam Amortisman Giderleri:	2,923,699	807,784
- Satışların Maliyeti içinde	2,283,699	395,411
- Genel Yönetim Giderleri içinde	383,090	117,047
- Çalışmayan Kısım Giderlerinde	256,256	295,326
İtfa ve Tükenme Payları	111,225	52,713
TOPLAM	3,034,270	860,497

4.	Reeskont ve karılıkların giderleri (Milyon TL):
-----------	--

	31.12.2003	31.03.2004
Faiz Gider Karılıkları	1,844,050	---
Reeskont Gider Karılıkları	2,473,838	1,515,336
Kıdem Tazminatı Karılıkları	261,439	---
İhtisap Alacak Karılıkların Gideri	642,654	---
Tazminat Davaları Karılıkların Gideri	3,500	---
TOPLAM	5,225,511	1,515,336

5.	Finansman giderleri ve kur farkları (MilyonTL):
-----------	--

	31.12.2003	31.03.2004
a) Finansman Giderleri		
i) Üretim maliyetine verilenler	349,284	93,295
- SMM'ne verilenler	199,838	---
- Stoklarda kalan	149,446	93,295
ii) Sabit varlıkların maliyetine verilenler	---	---
iii) Doğrudan gider yazılanlar	11,600,220	1,258,446
TOPLAM	11,949,504	1,351,741
b) Kur farkları	---	---
i) Üretim maliyetine verilenler	---	---
- SMM'ne verilenler	---	---
- Stoklarda kalan	---	---
ii) Sabit varlıkların maliyetine verilenler	---	---
iii) Doğrudan gider yazılanlar	---	---

TOPLAM	---	---
c) Genel toplam	---	---
i) Üretim maliyetine verilenler	487,247	93,295
- SMM'ne verilenler	199,838	---
- Stoklarda kalan	149,446	93,295
ii) Sabit varlıkların maliyetine verilenler	---	---
iii) Do rudan gider yazılanlar	11,600,220	1,258,446
GENEL TOPLAM	11,949,504	1,351,741
Finansman giderlerinden ortaklar, ba lı ortaklık ve i tiraklerle ilgili kısmın tutarı (İlgili ortaklık, i tirak ve ba lı ortaklık bazında ayrı ayrı belirtilecektir.)	6,898,303	361,033

	(Milyon TL)	31.12.2003	31.03.2004
6.	Ayrılan kıdem tazminatı kar ılı ı	261,439	---
7.	Ödenen kıdem tazminat kar ılı ı	267,452	386,179
8.	Ödenmesi geciken sigorta prim borçları	---	---
9.	Personel giderleri	14,502,005	3,119,429
10.	a) Stoklar ve di er bilanço kalemlerinde uygulanan de erleme, envanter ve amortisman ayırma yöntemleri, bunlarda ve di er muhasebe politikalarında önceki dönemlere göre yapılan de i iklikler ve bunların gerekçeleri	Maliyet hesaplama sistemi safha maliyeti, stok de erleme yöntemi aylık a ırlıklı ortalamadır. Yöntemlerde de i iklik yapılmamı tır.	Maliyet hesaplama sistemi safha maliyeti, stok de erleme yöntemi aylık a ırlıklı ortalamadır. Yöntemlerde de i iklik yapılmamı tır.
	b) De i ikliklerin parasal etkisi	Yoktur	Yoktur
11.	Varsa tamamen veya kısmen fiili stok sayımı yapılamamasının gerekçeleri	Fiili stok sayımı yapılmı tır.	Fiili stok sayımı yapılmı tır.
12.	Aktif de erler üzerinde mevcut bulunan toplam ipotek veya teminat tutarları: Yoktur		
13.	Aktif de erlerin toplam sigorta tutarları:		

a) Son hesap dönemi (31/12/2003 tarihi) itibariyle;					
Sigortalanan Aktifin Cinsi	Sigortalayan irket	Sigortaya Esas Alınan Tutar	Aktifte Kayıtlı Tutarı	Sigorta Ba langıç Tarihi	Sigorta Biti Tarihi
Stoklar	Axa Oyak Sig	67,317,299	50,783,189	01/01/2003	31/12/2003
Maddi Dur.Var.	Axa Oyak Sig	25,963,358	25,831,499	01/01/2003	31/12/2003
Kasa ve Emn.Suisti.	Axa Oyak Sig	15,647,500	1,051	01/01/2003	31/12/2003
TOPLAM		108,928,157	76,615,739		
b) Son durum (31/03/2004 tarihi) itibariyle;					
Sigortalanan Aktifin Cinsi	Sigortalayan irket	Sigortaya Esas Alınan Tutar	Aktifte Kayıtlı Tutarı	Sigorta Ba langıç Tarihi	Sigorta Biti Tarihi

Stoklar	Axa Oyak Sig.	41,240,066	36,039,324	01/01/2004	31/12/2004
Maddi Dur.Var.	Axa Oyak Sig	14,603,000	26,867,443	01/01/2004	31/12/2004
Kasa ve Emn.Suisti.	Axa Oyak Sig	28,654,316	2,616	01/01/2004	31/12/2004
TOPLAM		84,497,382	62,909,383		

14. Alacaklar için alınmış olan ipotek ve diğer teminatların toplam tutarı

a) Son hesap dönemi (31/12/2003 tarihi) itibariyle;

potek/ Teminatlar (/T/)	potek ise Derecesi	Kimden Alındı	potek Tescil Tarihi	Fek Edilece i Tarih	Tutar (Milyon TL)	Döviz Cinsi	(Varsa) Diğer Hususlar
TEM NAT MEKTUBU		BAY / MÜ TER / TEDAR KÇ			5,429,719	---	---
POTEK	1.Derece	BAY / MÜ TER / TEDAR KÇ		Süresiz	2,203,500	---	---
TEM.SENED		BAY / MÜ TER / TEDAR KÇ			1,270,762	---	---
TOPLAM					8,903,981	---	---

b) Son durum (31/03/2004 tarihi) itibariyle;

potek/ Teminatlar (/T/)	potek ise Derecesi	Kimden Alındı	potek Tescil Tarihi	Fek Edilece i Tarih	Tutar (Milyon TL)	Döviz Cinsi	(Varsa) Diğer Hususlar
TEM NAT MEKTUBU		BAY / MÜ TER / TEDAR KÇ			6,081,719	---	---
POTEK	1.Derece	BAY / MÜ TER / TEDAR KÇ		Süresiz	2,039,500	---	---
TEM.SENED		BAY / MÜ TER / TEDAR KÇ			1,235,041	---	---
TOPLAM					9,356,260	---	---

15. Pasifte yer almayan taahhütlerin toplam tutarı :Yoktur

16. Bankalardaki mevduatın bloke olanına ilişkin tutarlar: Yoktur

17. Bilanço tarihinden (31/12/2003) sonra ortaya çıkan ve açıklamayı gerektiren hususlar: Yoktur

18. Ortaklığın artıba lı zararları ile her türlü artıba lı kazançlarına ilişkin bilgi: Var

a) Son hesap dönemi (31/12/2003 tarihi) itibariyle;

i)	Ortaklığın “davacı” olduğu ve devam etmekte olan davalar:	Var
	Konusu	Tutarı
	Haksız Rekabet	250 M L.TL.
		Açıklama
		irketin markasının kullanılması

ii)	Ortaklı ın “davalı” oldu u ve devam etmekte olan davalar:		Var
	Konusu	Tutarı	Açıklama
	Tazminat	18,870	Trafik kazası ile ilgili sigorta davası
	Tazminat	8,318	ten çıkarmalar ile ilgili davalar

iii)	Ortaklı ın satıcılarına ciro etti i senetler:		Var
	Konusu	Tutarı	Açıklama
	Sarten Ambalaj A. .	10.718.274.469.491.-	Ambalaj Malzemesi Alımı
	Kütahya Porselen A. .	96,076,711,549.-	Ambalaj Malzemesi Alımı
	Tire Kutsan A. .	62,655,664,360.-	Ambalaj Malzemesi Alımı
	Greif Mimeysan A. .	192,262,204,501.-	Ambalaj Malzemesi Alımı
	Amcor Ambalaj San. A. .	250,000,000,000.-	Ambalaj Malzemesi Alımı
	Lio Ya A. .	288,673,910,423.-	Yardımcı Madde Alımı
	TOPLAM	11,607,942,960,324.-	

iv)	Ortaklık lehinde olan tazminat talepleri:	Yok
-----	--	-----

v)	Ortaklık aleyhinde olan tazminat talepleri:	Yok
----	--	-----

vi)	Verilen teminat mektupları ve kefaletler:	Yok
-----	--	-----

vii)	Varlıkların kamula tırılmasına yönelik niyet ve hazırlıkların görülmesi:	Yok
------	---	-----

viii)	Benzeri olaylar:	Yok
-------	-------------------------	-----

b) Son durum (31/03/2004 tarihi) itibariyle;

i)	Ortaklı ın “davacı” oldu u ve devam etmekte olan davalar:		Var
	Konusu	Tutarı	Açıklama
	Haksız Rekabet	250 M L.TL.	irket’in markasının kullanılması

ii)	Ortaklı ın “davalı” oldu u ve devam etmekte olan davalar:		Var
	Konusu	Tutarı	Açıklama
	Tazminat	18,870	Trafik kazası ile ilgili sigorta davası
	Tazminat	8,318	ten çıkarmalar ile ilgili davalar

iii)	Ortaklı ın satıcılarına ciro etti i senetler:		Var
	Konusu	Tutarı	Açıklama
	Sarten Ambalaj A. .	7,273,679,689,646.-	Ambalaj Malzemesi Alımı

iv)	Ortaklık lehinde olan tazminat talepleri:	Yok
-----	--	-----

v)	Ortaklık aleyhinde olan tazminat talepleri:	Yok
----	--	-----

vi)	Verilen teminat mektupları ve kefaletler:	Yok
-----	--	-----

vii)	Varlıkların kamula tırılmasına yönelik niyet ve hazırlıkların görülmesi:	Yok				
viii)	Benzeri olaylar:	Yok				
19.	Ortaklı ın gayri safi kar oranları üzerinde önemli ölçüde etkide bulunan muhasebe tahminlerinde de i ikliklere ili kin bilgi ve bunların parasal etkileri:	Yoktur				
20.	Ortaklık ile dolaylı sermaye ve yönetim ili kisine sahip i tirakler ve ba lı ortaklıkların dökümü, i tirakler ve ba lı ortaklıklar hesabında yer alan ortaklıkların isimleri ve i tirak oran ve tutarları, söz konusu ortaklıkların düzenlenen en son mali tablolarında yer alan dönem karı veya zararı, net dönem karı veya zararı, net faaliyet karı ile bu mali tabloların ait oldu u dönem, SPK standartlarına göre hazırlanıp hazırlanmadı ı, ba ımsız denetime tabi tutulup tutulmadı ı ve ba ımsız denetim raporunun olumlu, olumsuz ve arthlı olmak üzere hangi türde düzenlendi i, merkez adresi, i tiraklere sermaye taahhüt tutarı, yedekleri, sahip olunan pay kar ılı nda cari yılda alınan/alınacak olan temettü: Yoktur					
21.	Bilançoda maliyet bedeli üzerinden gösterilmi menkul kıymetlerin ve finansal duran varlıkların borsa rayiçlerine göre, borsa rayiçleri üzerinden gösterilmi menkul kıymetlerin ve finansal duran varlıkların maliyet bedellerine göre de erlerini gösteren bilgi (Son mali tablo tarihi itibariyle): Yoktur					
22.	tirak ve/veya ba lı ortaklıklarla kar ılıklı i tirak ili kisinin bulunup bulunmadı ı, bulunuyorsa tutar ve oranları, son durum itibariyle de i iklikler hakkında bilgi (Son mali tablo tarihi itibariyle): Yoktur					
23.	tirakler ve ba lı ortaklıklarda içsel kaynaklardan yapılan sermaye artırımını nedeniyle elde edilen bedelsiz hisse senedi tutarları:	Yoktur				
24.	tiraklerin her birinin kar da ıtım politikaları: Yoktur					
25.	tiraklerin gelecekteki belli ba lı yatırımlarına ili kin bilgi: Yoktur					
26.	Ortaklı ın orta ve uzun vadeli banka kredilerinin ödeme planları:					
a) Son hesap dönemi (31/12/2003 tarihi) itibariyle;						
Banka Unvanı	Kredi Tutarı	Para Birimi	Faiz		Ödeme Planı	
			Oran	Vadesi	Anapara	Faiz
BNP AK DRESTNER	2,400,000	EUR	5.797	11.07.2005	2,400,000	67,245
DEM R-HALK BNK	3,000,000	EUR	6.055	26.08.2005	3,000,000	64,586
b) Son durum (31/03/2004 tarihi) itibariyle;						
Banka Unvanı	Kredi Tutarı	Para Birimi	Faiz		Ödeme Planı	
			Oran	Vadesi	Anapara	Faiz
BNP AK DRESTNER	2,400,000	EUR	5.797	11.07.2005	2,400,000	35,168
DEM R-HALK BNK	3,000,000	EUR	6.055	26.08.2005	3,000,000	45,917
27.	Yabancı paralarla temsil edilen ve kur garantisi olmayan alacak ve borçlar ile aktifte mevcut paraların ayrı ayrı tutarları ve TL'na dönü türme kurları:					

a) Son hesap dönemi (31/12/2003 tarihi) itibariyle;			
YURTDI İMÜTERLER YABANCI PARA	DE .KURU	TUTAR (Milyon TL)	
ABD \$	373,878	1,395,835	521,872
EUR	2,336,523	1,745,072	4,077,406
BANKA KREDLER			
ABD \$	13,050,000	1,402,567	18,303,499
EUR	7,900,000	1,753,489	13,852,563
SATICILAR			
ABD \$	7,640,127	1,402,567	10,715,790
EUR	175,453	1,753,489	307,655
ALINAN SPARAVANSLARI			
ABD \$	76,000	1,395,835	106,083
TOPLAM			47,884,868

b) Son durum (31/03/2004 tarihi) itibariyle;			
YURTDI İMÜ . YABANCI PARA	DE .KURU	TUTAR (Milyon TL)	
ABD \$	407.449	1.311.286.- TL	534.283
EUR	1,973,703	1,599,769.- TL	3,157,469
BANKA KREDLER			
ABD \$	13,050,000	1,317,611.-TL	17,194,824
EUR	7,900,000	1,607,485.-TL	12,699,132
SATICILAR			
ABD \$	5,526,952	1,317,611.-TL.	7,282,373
EUR	23,664	1,607,485.-TL.	20,357
TOPLAM			40,888,438

28.	Ortaklı ın hisse Senedi Dı ında hıraç Edilen ve Henüz tfa Edilmemi Menkul Kıymetleri (Son durum (31/12/2003 tarihi) itibariyle):	Yok
29.	Ortaklı ın son bir yıl içinde itfa edilen borçlanmayı temsil eden menkul kıymetleri (Ba vuru tarihinden geriye do ru bir yıl içinde (01/04/2003 ile 31/03/2004 arası)):	Yok
30.	Mali tablolardaki “di er” ibaresini ta ryan hesap kalemlerinden dahil oldu u grubun toplam tutarının %20’sini veya bilanço aktif toplamının %5’ini a an kalemlerin ad ve tutarları (Son mali tablo (31/03/2004 tarihi) itibariyle) (Milyon TL):	

Kısa Vadeli Di er Alacaklar	31 Mart 2004
TCMB hakedi alaca ı	175,434
Müstahsillerden Alacaklar	78,417
Vergi Dairesi	40,518
Di er	63,369
	357,738

Di er Dönen Varlıklar

	31 Mart 2004
Fidelik Giderleri	1,247,769
hracat adesi	618,627
Avansları	52,405
Di er KDV	398,885
Pe nin ödenen vergi ve fonlar	168,608
Di er	3,330
	2,489,624

Di er Borç ve Gider Kar ılıkları

	31 Mart 2004
Finansman Gider Tahakkuku	1,795,261
Devam eden tazminat davaları	27,188
	1,822,449

31. Mali tablolardaki “Di er Alacaklar” ile “Di er Kısa Vadeli Alacaklar” hesap kalemi içinde bulunan ve bilanço aktif toplamının %1’ini a an, personelden alacaklar ile personele borçlar tutarının ayrı ayrı toplamları (Son mali tablo (31/03/2004 tarihi) itibariyle): Yoktur

32. Ortaklar, i tirakler ve ba lı ortaklıklardan alacaklar nedeniyle ayrılan üpheli alacak tutarları ve bunların borçları (Son mali tablo (31/03/2004 tarihi) itibariyle): Yoktur

33. Vadesi gelmi bulunan ve henüz vadesi gelmeyen alacaklar için ayrılan üpheli alacak tutarları (ayrı toplamlar olarak) (Son mali tablo (31/03/2004 tarihi) itibariyle):

Konusu	Tutar Milyon TL (tarihsel)	Açıklama
Mü terilerden alacaklar	907,185	Mü terilerden vadesi geldi i halde tahsil edilememi alacakların tahsiline ili kin açılan davalar. İgili kar ılık ili iktteki mali tablolarda yansıtılmı tr.
Satıcılardan alacaklar	2,876	Borç bakiyelerinden do an alaca ın tahsiline ili kin açılan davalar. İgili kar ılık ili iktteki mali tablolarda ayrılmı tr.
Müstahsillerden alacaklar	2,648	Vadesi geldi i halde tahsil edilememi alacaklar için açılmı davalar. İgili kar ılık ili iktteki mali tablolarda ayrılmı tr.

34. Yurt içi ve yurt dı ı satı lar hesap kalemi içinde yer alan ürün, hurda, döküntü gibi maddelerin satı ları ile hizmet satı larının ayrı ayrı toplamlarının, brüt satı ların yüzde yirmisini a ması halinde bu madde ve hizmetlere ili kin tutarları (Son mali tablo (31/03/2004 tarihi) itibariyle): Domates Salçası Satı ları : 9,645,771 Milyon TL.

35. Önceki döneme ili kin gelir ve giderler ile önceki döneme ait gider ve zararların tutarlarını ve kaynaklarını gösteren açıklayıcı not (Son mali tablo (31/03/2004 tarihi) itibariyle): Yoktur

36. Mali tabloları önemli ölçüde etkileyen ya da mali tabloların açık, yorumlanabilir ve anla ılabilir olması açısından açıklanması gerekli olan di er hususlar (Son mali tablo (31/03/2004 tarihi) itibariyle): Yoktur

37. Mali tabloların, ortaklı ın mal varlı ını, mali durumunu ve faaliyet sonuçlarını do ru olarak yansıtması durumunda verilmesi gerekli bilgiler (Son mali tablo (31/03/2004 tarihi) itibariyle): Yoktur

38.	Ba ımsız Denetime İlişkin Bilgi:
------------	---

a)	2001 yılı hesap dönemine ilişkin tarihi maliyetli mali tablolar BA ıARAN NAS SERBEST MUHASEBEC MAL MÜ AV RL K ANON M RKET tarafından denetlenmi ve olumlu görü içeren rapor düzenlenmi tir.
	2002 yılı hesap dönemine ilişkin tarihi maliyetli mali tablolar BA ıARAN NAS SERBEST MUHASEBEC MAL MÜ AV RL K ANON M RKET tarafından denetlenmi ve olumlu görü içeren rapor düzenlenmi tir.
	2003 yılı hesap dönemine ilişkin tarihi maliyetli mali tablolar GÜNEY SERBEST MUHASEBEC MAL MÜ AV RL K ANON M RKET tarafından denetlenmi ve olumlu görü içeren rapor düzenlenmi tir.
	2003 yılı hesap dönemine ilişkin Seri:XI No:20 hükümlerine göre hazırlanmı mali tablolar GÜNEY SERBEST MUHASEBEC MAL MÜ AV RL K ANON M RKET tarafından denetlenmi ve olumlu görü içeren rapor düzenlenmi tir.
b)	Varsa, “ artlı”, “görü bildirmeyen” veya “olumsuz” görü bildiren veya açıklama paragrafı içeren (görü ü etkilemedi i halde ilgililerin dikkatine sunulması istenen hususları içeren) rapor özetleri: Yoktur

39.	En son yıllık veya ara mali tabloların yayım tarihinden sonra meydana gelen, mali veya ticari pozisyonu etkileyebilecek önemli de i iklikler (son mali tabloların ilanından itibaren üretim, satı , stoklar, sipari ler, maliyet ve satı fiyatları hakkındaki geli meleri de içermelidir): Yıllık veya ara mali tabloların yayım tarihinden sonra meydana gelen, mali veya ticari pozisyonu etkileyebilecek önemli de i iklikler Yoktur.
------------	---

IV. YÖNETİM EKİPLERİ

1. Ortaklığın genel organizasyon şeması:

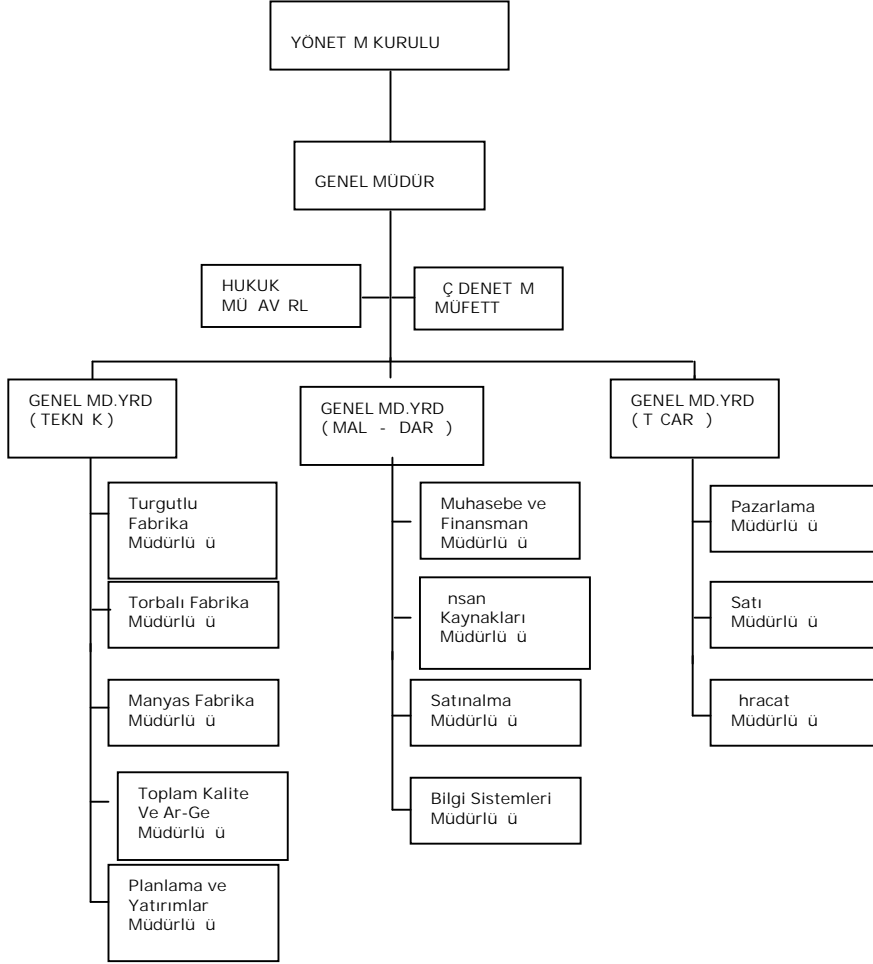

2. Ortaklığın Yönetim Kurulu üyelerinin;

Adı Soyadı	Görevi	Mesleği	Adresi	Son 5 Yılda Ortaklıkta Üstlendiği Görevler	Sermaye Payı/Temsil Ettiği Tüzel Kişilik	
HÜLYA NC ATAHAN	YÖN.KUR.B K.	YÖNETİCİ	Nilgün Sk.7/8 Çankaya/ANKARA	YÖN.KUR.B K	OYAK	%72
KAMURAN ORHON	YÖN.KUR.ÜYE.	E.KORGNR	stihkam Loj.Narlıdere/ ZMR	YÖN.KUR.ÜYE	OYAK	%72
ALPER AKSEL	YÖN.KUR.ÜYE.	E.KORGNR	M.Pa a Cd.No:1160 Güzelyalı/ ZMR	YÖN.KUR.ÜYE	OYAK	%72
FUAT EKİN	YÖN.KUR.ÜYE.	E.ALBAY	Ayazma Mah.Hasbahçe Sk.No:1 Üsküdar/ STANBUL	YÖN.KUR.ÜYE	OYAK	%72
ATILLA TÖGEL	YÖN.KUR.ÜYE.	E.ALBAY	39 Sk.No.13/8 Bahçelievler/ANKARA	YÖN.KUR.ÜYE	OYAK	%72
SAVA BOYBAT	YÖN.KUR.ÜYE.	LETMECİ	F.K.Gökay Cad.Beyaz Kök St.No:44 Fatih/ STANBUL	YÖN.KUR.ÜYE	OYAK	%72
RASİM SEÇKİN	YÖN.KUR.ÜYE.	LETMECİ	Esatolu Mah.Yaprak Sk.25/14 Çankaya/ANKARA	YÖN.KUR.ÜYE	OYAK	%72

3. Yönetim Kurulu üyelerinin ortaklık dışında yürüttükleri görevler;	
Adı Soyadı	Son Durum itibarıyla Ortaklık Dışında Aldığı Görevler
HÜLYA NC ATAHAN	OYAK GENEL MÜDÜR YARDIMCISI Hekta Yönetim Kur.Bakanı Oyakbank Yön.Kur.Üyesi Oyak Konut Yön.Kur.Üyesi Oyak Turizm Yön.Kur.Bakanı
KAMURAN ORHON	Yoktur.
ALPER AKSEL	Yoktur.
FUAT EKİN	Yoktur.
ATILLA TÖGEL	Yoktur.
SAVA BOYBAT	OYAK MAL KONTROLÖRLÜK VE KOOR.GRUBU Mardin Çimento Yön.Kur.Üyesi Ünye Çimento Yön.Kur. Üyesi
RASİM SEÇKİN	UZMAN -OYAK . Omsan Denetleme Kurulu Üyesi Hekta Denetleme Kurulu Üyesi

4. Ortaklık Denetim Kurulu üyelerinin;						
Adı Soyadı	Görevi	Mesleği	Adresi	Son 5 Yılda Ortaklıkta Üstlendiği Görevler	Sermaye Payı/Temsil Ettiği Tüzel Kişilik	
ARDA DOĞANAY	UZMAN	LETMEC	Ziya Gökalp Cad.No:64 Kurtulu /ANKARA	DENETÇİ	OYAK	%72
M.BAHATTİN KAYSERLİ OĞLU	----	----	Ziya Gökalp Cad.No:64 Kurtulu /ANKARA	DENETÇİ	OYAK	%72

5. Ortaklık Denetim Komitesi üyelerinin;						
Adı Soyadı	Görevi	Mesleği	Adresi	Son 5 Yılda Ortaklıkta Üstlendiği Görevler	Sermaye Payı/Temsil Ettiği Tüzel Kişilik	
SAVA BOYBAT	YÖN.KUR.ÜYE.	LETMEC	F.K.Gökay Cad.Beyaz Kök St.No:44 Fatih/ STANBUL	YÖN.KUR.ÜYE.	OYAK	%72
RASİM SEÇKİN	YÖN.KUR.ÜYE.	LETMEC	Esatolu Mah.Yaprak Sk.25/14 Çankaya/ANKARA	YÖN.KUR.ÜYE.	OYAK	%72

6. Yönetimde söz sahibi olan personelin;							
Adı Soyadı	Görevi	Mesleği	Adresi	Son 5 Yılda Ortaklıkta Üstlendiği Görevler	Son Durum itibarıyla Ortaklık Dışında Aldığı Görevler	Sermaye Payı	
AHMET M.UYSAL	GENEL MÜD.	GIDA MÜH.	TUKA A.Ş.	GENEL MÜD.	YOKTUR	(TL)	(%)
ZAFER ÇAKIRTA	GEN.MÜD. YRD.	LETMEC	TUKA A.Ş.	GEN.MÜD.YRD.	YOKTUR	---	---
SEMİH KARADENİZ	GEN.MÜD. YRD.	GIDA MÜH.	TUKA A.Ş.	GEN.MÜD.YRD.	YOKTUR	---	---

7.	Yönetim Kurulu Başkan ve Üyeleriyle genel müdür, genel koordinatör, murahhas üye, murahhas müdür ve genel müdür yardımcısı gibi üst yöneticilere son durum itibarıyla sağlanan ücret ve benzeri menfaatlerin grup şirketlerinden sağlanan menfaatler de dahil toplam tutarı: 31 Mart 2004 itibarıyla 132,238 Milyon.TL.
----	--

8.	Yönetim Kurulu Başkan ve Üyeleri ile genel koordinatör, murahhas üye, murahhas müdür, genel müdür ve genel müdür yardımcısı gibi üst yöneticiler ile yönetimde söz sahibi personelin, son hesap dönemi ve son durum itibarıyla ortaklıkla yaptıkları, ortaklığın normal faaliyet konusuna girmeyen işletmelerden kaynaklanan alım/satımlar- duran varlık edinimi ya da devri gibi- bu işletmelerden sağladıkları menfaatlerin nitelikleri ve tutarları: Yoktur.
----	--

9.	Yönetim Kurulu Başkan ve Üyeleri ile genel koordinatör, murahhas üye, murahhas müdür, genel müdür ve genel müdür yardımcısı gibi üst yöneticiler ile yönetimde söz sahibi personelin, son hesap dönemi ve son durum itibarıyla ortaklıkla yaptıkları, ortaklığın normal faaliyet konusuna giren işletmelerden kaynaklanan, alım/satımlar, bu işletmelerden sağladıkları menfaatlerin nitelikleri ve tutarları: Yoktur
----	--

V. FAAL YET HAKKINDA BİLGİLER

1.	Faaliyet gösterilen sektör, fiili faaliyet konusu ve Ortaklığın sektör içindeki yeri: Türkiye Gıda Sanayi ve Ticaret A.Ş. Gıda Sanayinin Meyve-Sebze İşleme Sanayii alt dalında Salça, Konserve, Hazır Yemek, Ketçap, Sos, Tatlı ve Tuzlu Turunç, Toz Ürünler, Peynir ve Dondurulmuş Gıda üretiminde faaliyet gösteren, yurtiçi ve yurtdışı pazarlamasını yapan bir kuruluştur. Turgutlu'daki fabrikada Salça, Konserve, Hazır Yemek ve Soslar, Torbali'deki fabrikada Tatlı ve Tuzlu Turunç, Toz Ürünler ve Peynir Manyas'taki fabrikada Salça, Sebze, Turunç ve Dondurulmuş Sebze ve Meyve üretimi yapılmaktadır. Türkiye, Faaliyet gösterdiği sektörün önde gelen üç büyük kuruluştan biridir. Şirketimiz yurtiçinde Tansa, Migros, Carrefour, Kipa gibi büyük marketlere doğrudan mal satmanın yanı sıra yurdun muhtelif bölgelerinde toptancı ve toptancı üstü olarak tekelatlanmış 53 bayi ve satış grubumuz aracılığıyla 53.000 noktada satışıyla iç pazarlama faaliyetlerini sürdürmektedir. İç Pazarda satışlarımız Salça, Sebze Konserveleri, Hazır Yemekler, Turunçlar, Ketçap, Mayonez, Soslar, Toz Ürünler, Peynir ve diğer ürünlerden oluşmaktadır. Dış Pazarda satışlarımızın ana pazarını Salça ve Pastörize Turunçlar tekelatmaktadır. Başlıca ihracat gerçekleştirdiğimiz ülkeler başta Almanya olmak üzere, skandinav Ülkeleri, İngiltere, Japonya, A.B.D. ve Orta Doğu ülkeleridir. Pastörize Tatlı Turunç ile Salça üretimimizin ihracat başlıcaları üretim öncesinde yapılmaktadır.
----	---

2.	Ortaklığın her bir ana ürün grubu için ayrı ayrı olmak üzere, gerçekleştirilen mal ve hizmet üretim miktarları ve önceki döneme göre değişimi:
----	---

Ana Üretim Grubu	Ölçü Birimi	2001	2002	% Değişim	2003	% Değişim	31/03/2003	31/03/2004	% Değişim
Salçalar	Ton	20,058	36,014	80	42,263	17	151	29	-81
Turunçlar	Ton	13,008	26,797	106	30,508	14	711	208	-71
Konserveler	Ton	17,164	24,056	40	17,559	-27	961	1,140	19
Diğer	Ton	5,572	11,545	107	13,373	16	3,210	3,261	2
Toplam		55,802	98,412	76	103,703	5	5,033	4,638	-8

3.	Ortaklığın her bir ana ürün grubu için ayrı ayrı olmak üzere, işletmenin dönem içinde gerçekleştirildiği mal ve hizmet satış miktarları ve önceki döneme göre değişimi:
----	--

Ana Satış Grubu	Ölçü Birimi	2001	2002	% Değişim	2003	% Değişim	31/03/2003	31/03/2004	% Değişim
Salçalar	Ton	20,784	26,680	28	35,743	33	5,517	6,091	10
Turunçlar	Ton	12,442	22,541	81	25,708	14	6,167	8,481	38
Konserveler	Ton	13,207	19,931	51	20,884	4	5,192	4,991	-4
Diğer	Ton	3,795	10,187	168	13,278	29	3,271	3,843	17

Toplam		50,228	79,339	58	95,613	21	20,147	23,406	16
--------	--	--------	--------	----	--------	----	--------	--------	----

4.	Ortaklı ın son üç yılda gerekle tirilen net ciro tutarının faaliyet alanına ve pazarın co rafı yapısına gre da ılımı: (Milyon TL)			
		2001	2002	2003
	Üretimden Satı lar	42,225,313	88,581,614	124,611,000
	Di er Satı lar (hracat adesi)	1,567,278	2,373,566	2,290,896
	Ticari Satı lar	392,512	1,424,202	1,725,169
	TOPLAM	44,185,103	92,379,382	128,627,065
	Ç SATI LAR	20,372,449	50,402,636	79,494,803
	DI SATI LAR	23,812,653	41,976,746	49,132,262
	TOPLAM	44,185,103	92,379,382	128,627,065

5.	Ortaklı ın satı hasılatının veya üretimin %10 ve fazlasının üretildi i/meydana getirildi i tesislerin yeri ve büyüklü ü:			
		Turgutlu Tesisleri	Torbali Tesisleri	Manyas Tesisleri
	AÇIK ALAN	45,000 M2	75,847 M2	120,412 M2
	KAPALI ALAN	17,976 M2	23,000 M2	23,345 M2

6.	Ortaklılıkla ilgili te vik ve sübvansiyonlar vb. hakkında bilgi: Tarımsal Ürünlerde ihracat iadesi devam etmektedir.
-----------	---

7.	Madencilik ve benzeri faaliyetlerle u ra an ortaklıkların stokları, ekonomik olarak i letilebilecek rezerv tahmini ve tahmini kullanım süresi, imtiyazın süresi ve ko ulları, i letim için gerekli ekonomik ko ullar, fiili i letme hakkında bilgi: Ortaklı ımız madencilik veya benzeri bir faaliyetle u ra mamaktadır.
-----------	---

<p>8.</p>	<p>Kullanılan üretim veya imalat teknolojisine ili kin özet bilgi:</p> <p>a) TURGUTLU TES SLER : Otomatik proses kontrol ekipmanları ile mücehhez continue teknoloji ile imalat yapılmakta, ayrıca “Cold Break” ve “Hot Break” Salça üretimi teknolojisi “Sıcak” ve “Aseptik” dolum teknolojilerine sahiptir. Metal ambalajlarda 1/5 kg.dan 10/1 Kg.’a kadar sıcak dolum yapılabilirken aseptik ambalajlarda 6-55 U.S. galonluk özel torbalara dolum yapılabilir. Salça üretim hattının tamamına yakın bir kısmı TALYA’dan ithal edilmiş, proses kontrol ekipmanları ile mücehhez otomatik, paslanmaz çelikten mamul makinalardan kurulmuştur. 1962 yılında, 80 Ton/Gün domates i leme kapasitesi ile Turgutlu’da 14 dekarlık arazi üzerine kurulmuş olan fabrika, 1967 yılında Ordu Yardımları Kurumu (OYAK) tarafından satın alınarak süratle gelişmiş göstermiş ve 44.977 m² lik bir alanda 1.200 Ton/Gün domates i leme kapasitesine kavuşmuştur. Bugün için 17.000 ton Domates Salçası, 3.000 Ton Biber Salçası, 7.000 Ton Sebze ve Meyve Konservesi ile 5.000 ton Hazır Yemek Konservesi, Reçel, Ketçap ve Sos yıllık üretim kapasitesine ulaşan fabrikanın kurulu gücü 2500 KVA olup, birisi 1000 KVA, diğeri 500 KVA olmak üzere iki adet Jeneratörü, toplam 65 Ton/H kapasiteli 5 adet buhar kazanı, beheri 50 Litre/sn. Debili 8 adet derin kuyu pompası mevcuttur.</p> <p>b) TORBALI TES SLER : Dünyadaki çeşitli ülkelerin damak tadlarına özel tatlı Cornichons Salatalık, Biber, Zeytin ve Sebze Turusu ve Salamura Zeytin mamullerini üreten Torbalı Tesisleri 1989 yılında faaliyete geçmiştir. Torbalı tesisleri Alman, talyan ve yerli teknoloji ile kurulmuş modern ve hijyenik 3 üretim hattına sahiptir. Toplam yıllık kapasitesi 36.000 Ton’dur. Batı Avrupa olmak üzere ABD. ye ihraç edilen ürünler toplam üretimin % 90’ını teşkil etmektedir. Üretimin % 10’u iç piyasada satışta sunulmaktadır. Mamullerin üretiminde kullanılan ambalaj cinsinin % 95’ini cam kavanoz, % 5’ini teneke ve pet kavanozlar teşkil etmektedir.</p> <p>c) MANYAS TES SLER : Otomatik proses kontrol ekipmanları ile donatılmış continue teknoloji ile imalat yapılmaktadır, ayrıca “Cold Break” ve “Hot Break” Salça üretimi teknolojisi “Sıcak” ve “Aseptik” dolum teknolojilerine sahiptir. Metal ambalajlarda 1/2 kg.dan 5/1 Kg.’a kadar sıcak dolum yapılabilirken aseptik ambalajlarda 6-55 U.S. galonluk özel torbalara dolum yapılabilir. Salça üretim hattının çok ünlü TALYA’dan ithal edilmiş, proses kontrol ekipmanları ile donatılmış otomatik, paslanmaz çelikten mamul makinalardan kurulmuştur. 1988 yılında, 1700 Ton/Gün domates i leme kapasitesi ile Manyas’da 68.500 m² arazi üzerinde 13.500 m² kapalı alana kurulmuş olan fabrika, 2001 yılı sonunda TUKA Gıda Sanayi ve Ticaret A.Ş. tarafından satın alınarak süratle yenilenmiş ve 2.000 Ton/Gün domates i leme kapasitesine kavuşmuştur. 2003 Yılında Fabrikaya Dondurulmuş Sebze ve Meyve leme tesisleri ile Donmuş Muhafaza depoları yatırımı yapılmıştır. Ayrıca Kızılköyünde de 52.000 m² alan üzerinde 9.600m² kapalı alana sahip depolama tesislerine de sahiptir. Bugün için 24.000 ton Domates Salçası, 4.000 Ton Biber Salçası, 12.000 Ton Sebze ve Meyve Konservesi, 5.000 ton Dondurulmuş Sebze ve Meyve yıllık üretim kapasitesine ulaşan fabrikanın kurulu gücü 5200 KVA olup, her birisi 1000 KVA iki adet Jeneratörü, toplam 68 Ton/h kapasiteli 5 adet buhar kazanı, beheri 50 Litre/sn. Debili 10 adet derin kuyu pompası mevcuttur.</p>
------------------	--

<p>9.</p>	<p>Önemli nitelikte yeni ürün ve faaliyetler:</p> <p>Ürün yatırımları kapsamında geliştirilen ve pazara sunulan yeni ürünler, tüketici araştırmalarının sonuçlarına göre geliştirilmiştir. Tuka’nın pazara sunduğu yeni ürünler; Reçel grubunda; Diabetik Ahududu ve Böğürtlen reçeli, Tatlı grubunda; Revani, aure, profiterol ve pudingler, Pasta yardımcı malzemeler grubunda; Çikolatalı sos, pudra şekerleri, hamur kabartma tozu, şekerli vanilin, mısır ve Buğday niastası, arküteri ürün grubunda; Kurutulmuş domates, Catering ürün grubunda; Acılı büfe ketçap, dondurulmuş gıda ürünleri (bamya, fasulye, bezelye, mısır, karnabahar, brokoli, brüksel lahanası, kapyra biber çeşitleri, pırasa, çilek, vişne, kayısı, böğürtlen, ahududu). Öte yandan Tuka mevcut ürünlerinde de pazarda farklılaşmayı gösterecek yeni çalışmalar yaparak,</p>
------------------	---

Katkısız Ketçap ve Mayonez, Ekstra geleneksel reçel üretimleri ile bakliyat hammaddeleri, kurutulmuş meyveler, tohumlar, yaprak sarması, biber dolması ve patlıcan dolması ürünlerinin de lezzetini yenilemiştir.

10. Faaliyetlere veya karlılığına önemli katkısı olan yeni üretim/hizmet sürecine ilişkin bilgi:
İrketimizin yeni üretmeye başladığı ürünler 12 ay üretilebilir olması nedeniyle hem üretimin devamlılığını hemde satışların sürekliliğini sağlayarak faaliyetlere ve karlılığına önemli bir katkı sağlamaktadır. Tatlı grubunda; Revani, aure, profiterol ve pudingler, Pasta yardımcı malzemeler grubunda; Çikolata sos, pudra şekerleri, hamur kabartma tozu, şekerli vanilin, mısır ve Buğday nişastası

11. Kategorileri itibarıyla geçmiş 3 yıl ve son durum itibarıyla çalışan personelin sayısı :

	2001	2002	2003	31/03/2004
Dönem başı toplam personel	153	223	351	396
İdari personel (sendikasıız)	80	116	168	175
İdari personel (sendikalı)	1	1	---	---
Diğer Personel (sendikalı)	40	45	---	---
Diğer Personel (sendikasıız)	32	61	183	221
Dönem sonu toplam personel	223	351	396	350
İdari personel (sendikasıız)	116	168	175	163
İdari personel (sendikalı)	1	---	---	---
Diğer Personel (sendikalı)	45	---	---	---
Diğer Personel (sendikasıız)	61	183	221	187

12. Geçmiş üç yıl ve son durum itibarıyla çalışan personelin belli başlı faaliyet alanları itibarıyla dağılımı:
--

Faaliyet Alanı	2001	2002	2003	(31/03/2004)
GENEL MÜDÜRLÜK	76	87	108	108
TURGUTLU	67	94	87	68
TORBALI	51	67	72	68
MANYAS	---	55	72	60

13. Ortaklığın sahip olduğu gayrimenkullere ilişkin bilgiler:
--

a) Son hesap dönemi (31/12/2003 tarihi) itibarıyla;							
Cinsi	Edinildiği Yıl	Mevkii	M ²	Defter Değeri (TL)	Vergi Değeri (TL)	Potek Tutarı	G.menkuller Üzerindeki Aynı Haklar ve Bunların Değerleri(TL)
FABR KA ARSA-B NA	1962/1973	STASYON C V.TURGUTLU	44,977	1,356,421,436,695	2,565,000,000,000	---	---
ARAZ	1996	ÇOBAN SA	337,200	1,332,411,950,671	370,000,000,000	---	---
FABR KA ARSA-B NA	1984/90/98	ÇAYBAĞI/TORBALI	75,848	3,168,411,733,868	2,280,000,000,000	---	---
ARAZ	1978	CUMAÖVASI/ZM R	17,000	21,968,449,584	370,000,000,000	---	---
ARAZ	1984	NUR YE/MAN SA	2,275	4,093,694,094	1,596,000,000,000	---	---
ARSA	1992	AVCILAR/STANBUL	1,534	60,367,202,948	125,000,000,000	---	---
B NA	1996	KONAK/ZM R	386	2,143,863,369,706	3,990,000,000,000	---	---
FABR KA ARSA-B NA	2001	YEN KÖY/BALIKESİR	68,582	3,431,386,619,676	2,775,000,000,000	---	---
FABR KA ARSA-B NA	2001	KIZIK/MANYAS BALIKESİR	52,350	649,683,625,318	490,000,000,000	---	---

b) Son durum (31/03/2004 tarihi) itibariyle;							
Cinsi	Edinildi i Yıl	Mevkii	M ²	Defter De eri Net (TL)	Vergi De eri (TL)	potek Tutarı	G.menkuller Üzerindeki Aynı Haklar ve Bunların De erleri(TL)
FABR KA ARSA-B NA	1962/1973	STASYON C V.TURGUTLU	44,977	1,424,686,343,748	2,744,550,000,000	---	---
ARAZ	1996	ÇOBAN SA	337,200	1,418,727,902,233	400,000,000,000	---	---
FABR KA ARSA-B NA	1984/90/98	ÇAYBA I/ TORBALI	75,848	3,339,984,274,718	2,440,000,000,000	---	---
ARAZ	1978	CUMAOVASI/ ZM R	17,000	23,397,182,958	400,000,000,000	---	---
ARAZ	1984	NUR YE/ MAN SA	2,275	4,359,930,332	1,707,000,000,000	---	---
ARSA	1992	AVCILAR/ STANBUL	1,534	64,293,225,914	134,000,000,000	---	---
B NA	1996	KONAK/ ZM R	386	2,250,273,741,206	4,270,000,000,000	---	---
FABR KA ARSA-B NA	2001	YEN KÖY/ BALIKES R	68,582	3,617,315,892,182	2,969,000,000,000	---	---
FABR KA ARSA-B NA	2001	KIZIK/MANYAS BALIKES R	52,350	685,377,961,708	524,000,000,000	---	---

14.	Ortaklı ın maddi duran varlık hareketleri:	31.12.2003	(01.01.2004 ile 31/03/2004 arası)
	a) Satın alınan, imal veya in a edilen maddi duran varlıkların maliyeti:	2,681,235	17,855
	b) Satılan veya hurdaya ayrılan maddi duran varlık maliyeti:	525,081	72,046
	c) Yapılmakta olan yatırımların niteli i, toplam tutarı, ba langıç ve biti tarihi ve tamamlanma derecesi :	MODERN ZASYON 2,754,948 2,335,258 %80	MODERN ZASYON 1,642,738 17,708 %1,1

15.	Ortaklı ın kiraladı ı veya kiraya verdi i gayrimenkullere ili kin bilgiler:Kiraya verdi i gayrimenkul bulunmamaktadır.

a) Son hesap dönemi (31/12/2003 tarihi) itibariyle;							
Kiralanan Gayrimenkullere li kin Bilgiler							
Kiralandı ı Ki i/Kurum	Gayrimenkul Cinsi	M ²	Mevkii	Kullanım ekli	Kira Tutarı	Kira Dönemi	
YUSUF CANBAZ	YER	280	BURSA	DEPO	8,884,615,38	2003 YILI	
SAL H TOPRAK	YER	2200	STANBUL	DEPO	65,573,076,927	2003 YILI	
VEYSEL BEZC	YER	1200	STANBUL	DEPO	28,846,153,845	2003 YILI	
ABDULLAH AKTA	YER	840	SAMSUN	DEPO	10,256,410,256	2003 YILI	
MUSTAFA ALPTEK N	YER	900	ZM R	DEPO	37,630,769,226	2003 YILI	
BRAK M KARAGÖZ	YER	480	ANTALYA	DEPO	10,051,282,051	2003 YILI	
G PA A .	YER	850	ADANA	DEPO	26,180,000,000	2003 YILI	
M.AL ZIRHLI	YER	850	STANBUL	DEPO	18,974,358,975	2003 YILI	
MEHMET BALDÖKTÜ	YER	780	STANBUL	DEPO	897,435,897	2003 YILI	
TEVF K YILMAZ	YER	850	SAMSUN	DEPO	4,935,897,437	2003 YILI	
TUSEL GIDA LTD. T .	YER	3200	MANYAS	DEPO	16,520,000,000	2003 YILI	
BORA TEKST L A .	YER	4280	TORBALI	DEPO	34,929,180,000	2003 YILI	
ÜZMEZLER TOP.SAN.A .	YER	5000	TURGUTLU	DEPO	23,010,000,000	2003 YILI	
BRAH M KIRDAR	YER	1975	KEMALPA A	DEPO	21,016,025,640	2003 YILI	
AHMET ÜNSAL	YER	2718	KEMALPA A	DEPO	28,922,307,691	2003 YILI	
CUMHUR ZEYBEK	YER	1069	KEMALPA A	DEPO	11,238,205,127	2003 YILI	
MUAMMER AKSOY	YER	1069	KEMALPA A	DEPO	11,238,205,127	2003 YILI	

b) Son durum (31/03/2004 tarihi) itibariyle;						
Kiralanan Gayrimenkullere İlişkin Bilgiler						
Kiralandı ı Ki i/Kurum	Gayrimenkul Cinsi	M ²	Mevkii	Kullamm ekli	Kira Tutarı	Kira Dönemi
YUSUF CANBAZ	YER	280	BURSA	DEPO	2,423,076,924	2004 YILI
SAL H TOPRAK	YER	2200	STANBUL	DEPO	18,855,128,206	2004 YILI
MUSTAFA ALPTEK N	YER	900	ZM R	DEPO	10,942,307,691	2004 YILI
MEHMET BALDÖKTÜ	YER	780	STANBUL	DEPO	5,384,615,385	2004 YILI
MUAMMER TALKIN	YER	900	SAMSUN	DEPO	3,846,153,846	2004 YILI
HÜSEY N BÜYÜKSAVA	YER	900	ANTALYA	DEPO	3,461,538,462	2004 YILI
TUSEL GIDA LTD. T .	YER	3200	MANYAS	DEPO	12,390,000,000	2004 YILI
BORA TEKST L A. .	YER	4280	TORBALI	DEPO	6,796,800,000	2004 YILI
ÜZMEZLER TOP.SAN.A. .	YER	5000	TURGUTLU	DEPO	5,310,000,000	2004 YILI
BRAH M KIRDAR	YER	1975	KEMALPA A	DEPO	5,697,115,383	2004 YILI
AHMET ÜNSAL	YER	2718	KEMALPA A	DEPO	7,840,384,614	2004 YILI
CUMHUR ZEYBEK	YER	1069	KEMALPA A	DEPO	3,083,653,845	2004 YILI
MUAMMER AKSOY	YER	1069	KEMALPA A	DEPO	3,083,653,845	2004 YILI

16. Ortaklı ın finansal kiralama yoluyla edindi i kıymetlere ili kin bilgiler: Yoktur

17. Hammadde temin ko ulları ve temin ko ullarında olası de i iklikler:
İrketimizce kullanılan hammaddelerin tümü yurt içinden temin edilmektedir. Önemli hammaddelerimizden olan Domates, Bezelye, Kornion ve Kapyabiberde yaklaşık 10.000'i a kır çiftçi ile sözleşme yapılmak suretiyle temin edilmektedir. Bu ekilde çiftçilere hasata kadar gübre, ilaç ve nakdi avans gibi destekler sağlanmaktadır. Bu hammaddelerin fiyat ve ödeme ko ulları rakip zirai ürünlerin fiyatlarının yanısıra, sektörde oluşan arz talepe ilimlerine göre belirlenmektedir. Domates gelimleri Temmuz ayı sonunda başlar ve 3 aylık süre boyunca tedarik ve üretim devam eder. Bezelye gelimleri Mayıs ayında ve 1.5 aylık üretim süresi vardır. Turu üretiminde kullanılan salatalıklar Haziran ayında tedarik edilmeye başlanır, üretim süresi Ekim ayı sonuna kadar devam eder. Diğer hammaddelerimiz olan sebze çetileri ise özelliklerine göre yine çiftçiden veya hallerden tedarik edilmektedir. Bakliyat hammaddelerimiz de yöremizdeki büyük toptancı firmalardan temin edilmektedir.

18. Satı ko ulları ve son yılda satı politikasında meydana gelen de i iklikler, ihracat yapılan ülkeler:
İrketimiz iç ve dış pazarda pazarlama faaliyetlerini sürdürmekte olup yıllar itibariyle cirosunun % 40'ını ihracat gelirinden sağlamaktadır. Yurt içinde süpermarketler ve hipermarketlerle doğrudan satışın yanısıra muhtelif illerde toptancı ve toptancı üstü ekinde tekilatlanmış 53 bayi, zincir mağaza ve catering ekibi ile dağıtım yapılmaktadır. Satı ko ulları sirkülerle piyasaya ilan edilmekte bu ko ulları ise sektörün rekabet artları belirlemektedir. Son yıl içerisinde yurtiçi satı politikasında bir de i iklik yapılmamıştır. Dış pazar faaliyetlerimiz Avrupa Topluluğu ülkeleri, Japonya, A.B.D., Avustralya gibi ülkelerde aktif olarak gerçekleştirilmektedir. Özellikle Avrupa Topluluğu ve A.B.D.'deki Hipermarket zincirleriyle her zaman olduğu gibi anlaşmalar yapılarak satı gerçekleştirilmektedir.

19. Patent, lisans, sınai-ticari, mali vb. anlaşmalarla ilgili özet bilgi: Yoktur

20. Varsa, son 3 yıldaki yeni ürün/hizmetler ve üretim/hizmet sürecine ilişkin ara tırma geliştirme politikası:
Ürün yatırımları kapsamında geliştirilen ve pazara sunulan yeni ürünler, tüketici ara tırmalarının sonuçlarına göre geliştirilmiştir. Tüketicinin pazara sunduğu yeni ürünler; Reçel grubunda; Diabetik Ahududu ve Bö ürtlen reçeli, Tatlı grubunda; Revani, a ure, profiterol ve pudingler, Pasta yardımcı malzemeler grubunda; Çikolatalı sos, pudra ekeri, hamur kabartma tozu, ekerli vanilin, mısır ve Buğday ni astası, arküteri ürün grubunda; Kurutulmuş domates, Catering ürün grubunda; Acılı büfe ketçap, dondurulmuş gıda ürünleri (bamya, fasulye, bezelye, mısır, karnabahar, brokoli, brüksel lahanası, kapyabiber çetileri, pırasa, çilek, vişne, kayısı, bö ürtlen, ahududu). Öte yandan Tüketicinin mevcut ürünlerinde de pazarda farklılaşmayı gösterecek yeni çalılar yaparak,

Katkısız Ketçap ve Mayonez, Ekstra geleneksel reçel üretimleri ile bakliyat ha lamaları, yaprak sarması, biber dolması ve patlıcan dolması ürünlerinin de lezzetini yenilemi tir.

21.	Bu bölümün 1, 2, 3, 5, 7, ve 12. maddelerinde yer alan hususların ola anüstü ko ullardan etkilenmesi halinde konuya ili kin bilgi: Olumsuz Hava ko ulları nedeniyle hammadde temin edilememe gibi durumlarda üretim faaliyetinde önemli bir ölçüde aksama ya anabilir.
-----	---

22.	Son 12 ayda mali durumu önemli ölçüde etkilemi veya etkileyebilecek, i e ara verme haline ili kin bilgiler ile sendikal faaliyet ve toplu sözleşme meye ili kin bilgi: Mali durumu etkileyecek i e ara verme hali yoktur. Sendikal faaliyetler 2002 yılı itibariyle sona ermi olup, i çlerimiz ta eron üzerinden temin edilmektedir.
-----	--

23.	Ortaklı ın Önemli Uyu mazlıkları: Yoktur																		
	<table border="1"> <thead> <tr> <th></th> <th>Son Durum</th> <th>Yakın Geçmi (Geçmi 3 Yıl)</th> </tr> </thead> <tbody> <tr> <td>a) Ortaklarla</td> <td>---</td> <td>---</td> </tr> <tr> <td>b) Personelle</td> <td>---</td> <td>---</td> </tr> <tr> <td>c) Vergi daresiyle</td> <td></td> <td>Manisa Vergi Mahkemesine Açılan Dava : 1999 Yılına ili kin yasal olmayan Yatırım ndirimi Stopaj ve Fon Payı iadesine ili kin 2000 yılında açılan dava Danı tay çtihatları Birle tirme Kurulu tarafından irketler lehine karara ba lanmı tir. Dolayısıyla 109,214 Milyon TL. tahsil edilmi ve 2002 yılında gelir kaydedilmi tir.</td> </tr> <tr> <td>d) Di er Resmi Kurum ve Kurulu larla</td> <td>---</td> <td>---</td> </tr> <tr> <td>e) Di er Gerçek ve Tüzel Ki ilerle</td> <td>---</td> <td>---</td> </tr> </tbody> </table>		Son Durum	Yakın Geçmi (Geçmi 3 Yıl)	a) Ortaklarla	---	---	b) Personelle	---	---	c) Vergi daresiyle		Manisa Vergi Mahkemesine Açılan Dava : 1999 Yılına ili kin yasal olmayan Yatırım ndirimi Stopaj ve Fon Payı iadesine ili kin 2000 yılında açılan dava Danı tay çtihatları Birle tirme Kurulu tarafından irketler lehine karara ba lanmı tir. Dolayısıyla 109,214 Milyon TL. tahsil edilmi ve 2002 yılında gelir kaydedilmi tir.	d) Di er Resmi Kurum ve Kurulu larla	---	---	e) Di er Gerçek ve Tüzel Ki ilerle	---	---
	Son Durum	Yakın Geçmi (Geçmi 3 Yıl)																	
a) Ortaklarla	---	---																	
b) Personelle	---	---																	
c) Vergi daresiyle		Manisa Vergi Mahkemesine Açılan Dava : 1999 Yılına ili kin yasal olmayan Yatırım ndirimi Stopaj ve Fon Payı iadesine ili kin 2000 yılında açılan dava Danı tay çtihatları Birle tirme Kurulu tarafından irketler lehine karara ba lanmı tir. Dolayısıyla 109,214 Milyon TL. tahsil edilmi ve 2002 yılında gelir kaydedilmi tir.																	
d) Di er Resmi Kurum ve Kurulu larla	---	---																	
e) Di er Gerçek ve Tüzel Ki ilerle	---	---																	

24.	Ortaklı ın yatırımlarına ili kin bilgi:
-----	--

a) Son hesap dönemi (31/12/2003 tarihi) itibariyle;					
i) Ortaklı ın yapılmakta olan yatırımlarının niteli i ile yararlanmakta oldu u te vikler ve ko ulları hakkında bilgi:					
Yatırımın Niteli i, Yeri	Toplam Tutarı	Toplam Tutarı (Döviz)	Döviz Cinsi	Te vik Belge Tarihi	Te vik Belge No
MODERN ZASYON	2,754,948	---	---	---	---
Ba langıç Tarihi	Biti Tarihi	Yapılan Toplam Harcama (Döviz cinsinden)	Yararlanılan Te vikler	hracat Taahhüdü (ABD \$)	Tamamlanma Derecesi (%)
01.01.2003	31.12.2003	2,335,258 Milyon TL.	---	---	80
Te vik Belgesi'nde Yeralan "Özel artlar" bölümü			Yatırımın finansman ekli		
---			---		
ii) Son durum itibariyle ve gelecek dönemlerde yararlanılacak yatırım indiriminin toplam tutarı:					
			Son Durum	Gelecek Dönem	
Yararlanılacak Yatırım ndirimi			629,012	629,012	
iii) Ortaklı ın yatırım politikası: Yo un rekabet ortamının gerektirdi i miktar ve çe itlilikteki üretimi gerçekle tirebilecek ve kontrollü büyümeyi sa layacak kapasiteleri sa lamaya yönelik yatırımların realizasyonu ile verimlilik-kalite politikalarımız do rultusunda teknoloji takibi ve tesislerimizde uygulanması temel yatırım politikalarımızı te kil etmektedir.					

b) Son durum (31/03/2004 tarihi) itibariyle;					
i) Ortaklı ın yapılmakta olan yatırımlarının niteli i ile yararlanmakta oldu u te vikler ve ko ulları hakkında bilgi:					
Yatırımın	Toplam	Toplam Tutarı	Döviz Cinsi	Te vik Belge	Te vik Belge

Niteli i, Yeri		Tutarı	(Döviz)		Tarihi	No
MODERN ZASYON		1,642,738 Milyon TL.	---	---	---	---
Ba langç Tarihi	Biti Tarihi	Yapılan Toplam Harcama (Döviz cinsinden)	Yararlanılan Te vikler	hracat Taahhüdü (ABD \$)	Tamamlanma Derecesi (%)	
01.01.2004	31.03.2004	17,708 Milyon TL.	---	---	---	
Te vik Belgesi'nde Yeralan "Özel artlar" bölümü			Yatırımın finansman ekli			
---			---			
ii) Son durum itibarıyla ve gelecek dönemlerde yararlanılacak yatırım indiriminin toplam tutarı:						
			Son Durum	Gelecek Dönem		
Yararlanılacak Yatırım ndirimi			629,012	629,012		
iii) Ortaklı ın yatırım politikası: Yo un rekabet ortamının gerektirdi i miktar ve çe itlilikteki üretimi gerçekle tirebilecek ve kontrollü büyümeyi sa layacak kapasiteleri sa lamaya yönelik yatırımların realizasyonu ile verimlilik-kalite politikalarımız do rultusunda teknoloji takibi ve tesislerimizde uygulanması temel yatırım politikalarımızı te kil etmektedir.						

25.	Planlanan önemli yatırımlara ili kin bilgi: Bilgi lem Yatırımları : 300,977 Milyon TL. Enerji Nakil Hattı Yatırımı : 186,156 Milyon TL. Dondurulmu Gıda Yatırımları : 146,607 Milyon TL. Toplam Kalite ve Ar-Ge Yat. : 70,054 Milyon TL. Modernizasyon Niteli indeki Makine Alımları : 938.944 Milyon TL.
------------	---

26.	Son üç yıldaki finansal yatırım politikaları: letmemiz uzun vadeli finansal yatırımı bulunmamaktadır. letme sermayesinin dü ük olması nedeniyle nakit fazlalıkları daha çok kısa vadeli Türk Lirası mevduatı, OverNight Repo ve kısa vadeli döviz tevdiat hesabında de erlendirilmektedir. Üretim irketi olmamız sebebiyle finansal yatırımlarımızda amacımız üretimimizi aksatmadan yapabilmemizi sa layacak ekilde likit kalmaktır.
------------	--

VI. GRUP HAKKINDA B LG LER

1.	Grup irketlerinin faaliyet konuları ve Ortaklı ın grup içindeki yeri: Oyak Grubu içerisinde yer alan irketler; Lojistik, Araç Alım-Satım ve Bakımı, Turizm ve Seyahat, Zirai laç, Güvenlik Hizmeti, Tüm Sigortacılık lemleri, Finansman ve Gıda i i tigele etmektedirler. irketimiz Grup içerisinde Gıda grubunda yer almaktadır.
-----------	---

2.	Ortaklı ın ortakları, i tirakleri, ba lı ortaklıkları ve di er grup irketleri ile olan borç-alacak ili kisi:
-----------	---

a) Son hesap dönemi (31/12/2003 tarihi) itibarıyla;					
	Tutar	Para Cinsi	Faiz Oranı (%)	Faiz Ödeme Dönemleri (1, 3, 6 aylık/yıllık)	Tahakkuk Eden Toplam Faiz Tutarı
1) Ortaklar	---	---	---	---	---
ORTAK	---	---	---	---	---
i. Ticari Alacaklar	---	---	---	---	---
ii. Ticari Olmayan Alacaklar	---	---	---	---	---
iii. Ticari Borçlar	---	---	---	---	---

iv. Ticari Olmayan Borçlar	---	---	---	---	---
2) Ba lı Ortaklık	---	---	---	---	---
BA LI ORTAKLIK	---	---	---	---	---
i. Ticari Alacaklar	---	---	---	---	---
ii. Ticari Olmayan Alacaklar	---	---	---	---	---
iii. Ticari Borçlar	---	---	---	---	---
iv. Ticari Olmayan Borçlar	---	---	---	---	---
.....					
3) tirakler	---	---	---	---	---
T RAK	---	---	---	---	---
i. Ticari Alacaklar	---	---	---	---	---
ii. Ticari Olmayan Alacaklar	---	---	---	---	---
iii. Ticari Borçlar	---	---	---	---	---
iv. Ticari Olmayan Borçlar	---	---	---	---	---
4) Di er Grup irketleri	---	---	---	---	---
GRUP RKET					
i. Ticari Alacaklar	695,010	M L.TL	---	---	773
(Oyakbank)	564,600	M L.TL	20,60	02.01.2004	773
(Di er Grup irketleri)	130,410	M L:TL.	---	---	---
ii. Ticari Olmayan Alacaklar	---	---	---	---	---
iii. Ticari Borçlar	27,532,823	M L.TL	---	---	781,869
(Oyakbank)	14,025,670	M L.TL	5,46	25.05.2004	465,863
(Oyakbank)	500,000	M L.TL	26	07.06.2004	7,944
(Oyakbank)	12,500,000	M L.TL	26,5	02.01.2004	308,062
(Di er Grup irketleri)	507,153	M L:TL.	---	---	---
iv. Ticari Olmayan Borçlar	---	---	---	---	---
.....	---	---	---	---	---
GENEL TOPLAM	---	---	---	---	---
Söz konusu ticari/ticari olmayan borç ve alacakların bir önceki döneme göre artı yüzdeleri ve nedenleri:					
Vade farkı uygulanması için öngörülen süre:					
Ticari olmayan alacak ve borçların nedenleri:					
Söz konusu irketlere yapılan satı lar ve sonucunda elde edilen brüt kar:					

b) Son durum (31/03/2004 tarihi) itibariyle;					
	Tutar	Para Cinsi	Faiz Oranı (%)	Faiz Ödeme Dönemleri (1, 3, 6 aylık/yıllık)	Tahakkuk Eden Toplam Faiz Tutarı
1) Ortaklar	---	---	---	---	---
ORTAK	---	---	---	---	---
i. Ticari Alacaklar	---	---	---	---	---
ii. Ticari Olmayan Alacaklar	---	---	---	---	---

iii. Ticari Borçlar	---	---	---	---	---
iv. Ticari Olmayan Borçlar	17,002,485	M L.TL.	---	---	---
2) Ba lı Ortaklık	---	---	---	---	---
BA LI ORTAKLIK	---	---	---	---	---
i. Ticari Alacaklar	---	---	---	---	---
ii. Ticari Olmayan Alacaklar	---	---	---	---	---
iii. Ticari Borçlar	---	---	---	---	---
iv. Ticari Olmayan Borçlar	---	---	---	---	---
.....					
3) tirakler	---	---	---	---	---
T RAK	---	---	---	---	---
i. Ticari Alacaklar	---	---	---	---	---
ii. Ticari Olmayan Alacaklar	---	---	---	---	---
iii. Ticari Borçlar	---	---	---	---	---
iv. Ticari Olmayan Borçlar	---	---	---	---	---
4) Di er Grup irketleri	---	---	---	---	---
GRUP RKET					
i. Ticari Alacaklar	125,312	M L.TL	---	---	---
ii. Ticari Olmayan Alacaklar	---	---	---	---	---
iii. Ticari Borçlar	14,312,124	M L.TL	---	---	214,911
(Oyakbank)	13,176,110	M L.TL	5,46	25.05.2004	181,852
(Oyakbank)	500,000	M L.TL	26	07.06.2004	32,861
(Oyakbank)	284,000	M L.TL	23,3	02.04.2004	198
(Di er Grup irketleri)	352,014	M L:TL.	---	---	---
iv. Ticari Olmayan Borçlar	---	---	---	---	---
.....	---	---	---	---	---
GENEL TOPLAM	---	---	---	---	---
<p>Söz konusu ticari/ticari olmayan borç ve alacakların bir önceki döneme göre artı yüzdeleri ve nedenleri: Ortaklara ticari borçların artı nda 17.000.000 Milyon TL. alınan sermaye avansı mevcuttur.</p> <p>Vade farkı uygulanması için öngörülen süre:</p> <p>Ticari olmayan alacak ve borçların nedenleri:</p> <p>Söz konusu irketlere yapılan satı lar ve sonucunda elde edilen brüt kar:</p>					

3. Ortaklık tarafından alınıp ba lı ortaklık ve/veya i tiraklere devredilen krediler hakkında bilgi: Yoktur

4. Ba lı Ortaklık ve/veya i tirakler tarafından alınıp, Ortaklı a kullandırılan krediler hakkında bilgi: Yoktur

5. Ortaklık tarafından alınıp grup içi di er irketlere devredilen krediler hakkında bilgi: Yoktur

6. Grup içi diğer şirketler tarafından alınıp, ortaklıkta kullanılan krediler hakkında bilgi: Yoktur
7. Ortaklar, iştirakler, bağımlı ortaklıklar ve diğer grup şirketleri lehine verilen garanti, taahhüt, kefalet, avans, ciro gibi yükümlülüklerin tutarı: Yoktur
8. Son hesap dönemi ve son durum itibarıyla Ortaklık tarafından iştirak, bağımlı ortaklık ve diğer grup içi ortaklıklara ödenen ve alınan, danismanlık, yönetim vb. hizmet ücretleri hakkında bilgi ve ödenen /alınan tutarlar: Yoktur
9. Ortaklık yöneticilerine, Ortaklık ve grup içi diğer ortaklıklar tarafından verilen kredilerin son hesap dönemi ve son durum itibarıyla tutarı, uygulanan faiz oranı ve yöneticiler adına verilen, faaliyet konusu ile ilgili olan ve olmayan garantiler: Yoktur.
10. Ortaklığın, iştirak, bağımlı ortaklık ve grup içi diğer ortaklıkların yöneticilerine verdiği kredilerin son hesap dönemi ve son durum itibarıyla tutarı, uygulanan faiz oranı ve yöneticiler adına verilen faaliyet konusu ile ilgili olmayan garantiler: Yoktur
11. Herhangi iştirak, bağımlı ortaklık ve diğer bir grup üyesi ortaklıkta özkaynak ve/veya yabancı kaynak transferine yönelik projeler hakkında özet bilgi: Yoktur.
12. Ortaklığın son üç yıl ve son durum itibarıyla, iştirak, bağımlı ortaklık ve diğer grup ortaklıklarıyla yaptığı, iştirak hissesi ve/veya gayrimenkul alım satımına ilişkin bilgi: Yoktur
13. Son hesap dönemi ve son durum itibarıyla, menkul kıymetler ve bağımlı menkul kıymetler grubu içinde yer alıp işletmenin ortakları, iştirakleri bağımlı ortaklıkları ve diğer grup şirketleri tarafından çıkarılmış bulunan menkul kıymet tutarları ve bunları çıkaran ortaklıklar: Yoktur
14. Ortaklar, bağımlı ortaklık, iştirakler ve diğer grup şirketleriyle yapılan alım ve satımlar:

a) Son hesap dönemi (31/12/2003 tarihi) itibarıyla;			
	Ortaklığın Unvanı	İlemin Niteli	Tutarı (MilyonTL.)
ALİ LAR	Oyak Güvenlik	Hizmet Alımı	666,201
	Axa Oyak Sigorta	Sigorta Hizmeti	313,904
	Axa Oyak Hayat Sigorta	Sigorta Hizmeti	18,589
	Hekta	Zirai İlaç Alımı	141,347
	Oytur	Turizm ve Seyahat Hizmeti	95,242
	Oytek	Bilgi Sistemleri	105,933
	Reno-Mais	Araç Alım ve Bakım	50,539
	Omsan	Lojistik Hizmeti	3,124,388
	Oyak Büyük Maazacılık	Malzeme Alımı	7,247
		TOPLAM	4,523,390
	SATI LAR	Oyak Genel Müdürlüğü	Mamul Satımı
		TOPLAM	92,325

b) Son durum (01/01/2004-31/03/2004 ara dönemi) itibarıyla;			
	Ortaklığın Unvanı	İlemin Niteli	Tutarı (MilyonTL.)
ALİ LAR	Oyak Güvenlik	Hizmet Alımı	192,037
	Axa Oyak Sigorta	Sigorta Hizmeti	396,399
	Axa Oyak Hayat Sigorta	Sigorta Hizmeti	22,475
	Hekta	Zirai İlaç Alımı	5,774
	Oytur	Turizm ve Seyahat Hizmeti	38,641
	Oytek	Bilgi Sistemleri	12,220
	Reno-Mais	Araç Alım ve Bakım	43,333
	Omsan	Lojistik Hizmeti	513,994
	Oyak Büyük Maazacılık	Malzeme Alımı	3,415
		TOPLAM	1,228,288
	SATI LAR	Oyak Genel Müdürlüğü	Mamul Satımı

		TOPLAM	127,844
--	--	---------------	----------------

15. Ortaklar, ba lı ortaklık, i tirakler ve di er grup irketlerinden alınan ve bunlara ödenen faiz, kira ve benzerleri:

a) Son hesap dönemi (31/12/2003 tarihi) itibariyle;			
	Ortaklı ın Unvanı	lemin Niteli i	Tutarı (Milyon TL.)
GRUBA ÖDENEN FA Z, K RA V.B.	Oyakbank A. .	Faiz	637,416
	OYAK Ordu Yard.Kur.	Faiz	7,752,597
	OYAK Ordu Yard.Kur.	Hizmet	26,541
	Mais Mot..Araç A. .	Kira	16,956
		TOPLAM	8,433,510
GRUPTAN ALINAN FA Z, K RA V.B.	Oyakbank A. .	Faiz	111,094
		TOPLAM	111,094

b) Son durum (01/01/2004-31/03/2004 ara dönemi) itibariyle;			
	Ortaklı ın Unvanı	lemin Niteli i	Tutarı (Milyon TL.)
GRUBA ÖDENEN FA Z, K RA V.B.	Oyakbank A. .	Faiz	151,288
	Mais Mot..Araç A. .	Kira	19,755
		TOPLAM	171,043
GRUPTAN ALINAN FA Z, K RA V.B.	Oyakbank A. .	Faiz	22,065
		TOPLAM	22,065

VII. H SSE SENETLER YLE LG L VERG LEND RME ESASLARI

I. Hisse senetlerinin elden çıkarılması kar ılı ında sa lanan kazançların vergilendirilmesi

A. Gerçek Ki iler

1. Tam Mükellef Gerçek Ki iler:

Hisse senedi alım satım kazançları, Gelir Vergisi Kanunu(GVK)'nun 4842 sayılı Kanun ile de i ik Mükerrer 80'inci maddesi uyarınca gelir vergisine tabi olacaktır. Ancak anılan madde uyarınca,

“ivazsız olarak iktisap edilen hisse senetleri, Türkiye’de kurulu menkul kıymet borsalarında i lem gören ve 3 (üç) aydan fazla süreyle elde tutulan hisse senetleri ile tam mükellef kurumlara ait olan ve bir yıldan fazla süreyle elde tutulan hisse senetlerinin”

elden çıkarılması durumunda elde edilen kazançlar vergiye tabi olmayacaktır.

Hisse senetlerinin elden çıkartılmasında da kamu menkul kıymetlerinin satı ında oldu u gibi, GVK'nun Mükerrer 80'inci maddesi uyarınca iktisap bedeli, elden çıkarıldı ı ay hariç olmak üzere D E tarafından belirlenen toptan e ya fiyat artı oranında artırılarak dikkate alınabilecektir.

GVK'nun Mükerrer 80'inci maddesine göre, **indirim oranı dü üldükten sonra kalan tutarın 2003 yılı için 10 milyar TL'yi, 2004 yılı için ise 12 milyar TL'yi a an kısmı** beyanname verilmesini gerektirecektir. Bu tutar, GVK'nın 4842 sayılı Kanun ile de i ik Mükerrer 123'üncü maddesine göre, her

yıl bir önceki yıla ilişkin olarak Vergi Usul Kanunu hükümlerine göre belirlenen yeniden değerlendirilme oranında artırılır.

2. Dar Mükellef Gerçek Kişiler:

Tam mükellef gerçek kişilerde olduğu gibidir. Ancak, GVK madde (86/2) çerçevesinde dar mükellefiyette vergiye tabi gelirin tamamı Türkiye’de tevkif suretiyle vergilendirilmiş olan ücretler, serbest meslek kazançları, menkul ve gayrimenkul sermaye iratları ile diğer kazanç ve iratlardan oluşuyorsa yıllık beyannameye tabi değildir. GVK madde (101/2) uyarınca, dar mükellef gerçek kişiler menkul malların ve hakların elden çıkarılmasından doğan kazanç ve iratlarını mal ve hakların Türkiye’de elden çıkarıldığı yerin vergi dairesine münferit beyanname ile bildirmek zorundadırlar.

B. Kurumlar

1. Ticari işletmeler ve Kurumlar Vergisi Mükelleflerinin Aktifine Kayıtlı Hisse Senetlerinin Elden Çıkarılmasından Sağlanan Kazançlar:

Ticari faaliyete başlı olarak işletme bünyesinde elde edilen alım satım kazançları ticari kazanç olarak beyan edilip vergilendirilecektir.

2. Dar Mükellef Kurumlar:

GVK madde (37/5) uyarınca dar mükellef kurum, Türkiye’de bir işyeri açmak suretiyle veya daimi temsilci vasıtasıyla devamlı menkul kıymet alım satımı yapan kurum statüsünde ise alım satım kazançları ticari kazanç olarak vergiye tabi olacaktır. GVK’nun Mükerrer 81’inci maddesi uyarınca, dar mükellef kurumun alım satım ile devamlı olarak uğraşması halinde kur farklarından doğan kazançlar ticari kazancın tespitinde dikkate alınır, aksi takdirde hesaplama dahil edilmez, münferit beyanname gösterilir.

II. Hisse senetleri kar paylarının ve temettü avanslarının vergilendirilmesi

A. Gerçek Kişiler

1. Tam Mükellef Gerçek Kişiler:

GVK’nun (86/1-c) maddesi uyarınca, tevkif yoluyla vergilendirilmiş bulunan ve gayrisafi tutarları;

4842 sayılı Kanun’un 9’uncu maddesine göre 2003 yılı gelirleri için 12 milyar TL’yi, 2004 yılı gelirleri için ise 14 milyar TL’yi

başlı menkul sermaye iratları ve vergi alacağı dahil kurumlardan elde edilen kar payları beyanname verilmesini gerektirecektir.

GVK’nun 94’üncü maddesinin birinci fıkrasının (6) numaralı bendinin (b) alt bendinde 4842 sayılı Kanunla yapılan değişiklikle, **tevkifat karında itilması a masasına bırakılmış**, ayrıca halka açık şirket ile halka açık olmayan şirketten elde edilen kar payı ayırımı da kaldırılmak suretiyle, her iki tür şirket tarafından **“da itilan kar paylarının” aynı oranda** vergilendirilmesi öngörülmüştür.

GVK’nun 4842 sayılı Kanunla değişik (94/6-b) maddesi uyarınca, tam mükellef kurumlarca;

“tam mükellef gerçek kişilere, gelir ve kurumlar vergisi mükellefi olmayanlara ve bu vergiden muaf olanlara, dar mükellef gerçek kişilere, dar mükellef kurumlara ve gelir ve kurumlar vergisinden muaf olan dar mükelleflere”

“da ıtılan kar payları üzerinden” Bakanlar Kurulunca belirlenen oranlarda tevkifat yapılacaktır.

Kar paylarının vergilendirilmesi konusunda 4842 sayılı Kanunla yapılan de i iklikle **“vergi alaca ı sistemi” kaldırılmı** ve kurum bünyesinde yapılan vergi tevkifatının tamamının kar payının yıllık beyanname ile beyan edilmesi halinde yıllık beyanname üzerinden hesaplanan vergiden mahsup edilmesine olanak sa lanmı tır.

GVK’ya 4842 sayılı Kanunla eklenen 22’nci maddenin ikinci fıkrasına göre tam mükellef kurumlardan elde edilen, GVK’nın 75’inci maddesinin ikinci fıkrasının (1), (2) ve (3) numaralı bentlerinde yazılı **“kâr paylarının yarısı”** gelir vergisinden müstesnadır. stisna edilen bu tutar üzerinden GVK’nın 94’üncü maddesi uyarınca tevkifat yapılır ve tevkif edilen verginin tamamı, kâr payının yıllık beyanname ile beyan edilmesi durumunda yıllık beyanname üzerinden hesaplanan vergiden mahsup edilir.

Di er yandan, GVK’ya 4842 sayılı Kanun ile eklenen Geçici Madde 62’ye göre; kurumlar vergisi mükelleflerinin 31.12.1998 veya daha önceki tarihlerde sona eren hesap dönemlerinde elde ettikleri kazançlarının da ıtımı halinde gerçek ki ilerce elde edilen kâr payları gelir vergisinden müstesnadır. Kurumlar vergisi mükelleflerinin 31.12.1998 veya daha önceki tarihlerde sona eren hesap dönemlerinde elde ettikleri kazançlarının dı nda kalan ve 31.12.2002 veya daha önceki tarihlerde sona eren hesap dönemlerinde elde edilen, kurumlar vergisinden istisna edilmi kazançlarının da ıtımı halinde, gerçek ki ilerce elde edilen kâr paylarının net tutarına elde edilen kâr payının (1/9)’u eklendikten sonra, bulunan tutarın yarısı vergiye tâbi gelir olarak dikkate alınır. Bu gelirler ile ilgili olarak yıllık beyanname verilmesi halinde, beyannameye intikal ettirilen tutarın (1/5)’i beyanname üzerinden hesaplanan gelir vergisinden mahsup edilir.

Maliye Bakanlı ı’nın 06/02/2000 tarih ve 23956 sayılı Resmi Gazete’de yayımlanan 231 seri numaralı Gelir Vergisi Genel Tebli i uyarınca, gerçek ki i ortaklar tarafından karın sermayeye ilavesi suretiyle edinilen bedelsiz hisse senetlerinin “menkul sermaye iradı” olarak Gelir Vergisi Kanunu’nun 85 ve 86’ncı maddeleri hükümleri çerçevesinde beyan edilmesi gerekmekte idi. Ancak konuya ili kin olarak Danı tay 4. Dairesi, 06.12.2000 tarih ve Esas No: 2000/1307, Karar No:2000/5053 sayılı kararı ile GVK’nun 94’üncü maddesinin birinci fıkrasının (6/b-i) numaralı bendinde karın sermayeye ilavesinin kar da ıtımı sayılmayaca ndan bahisle ortaklar açısından da elde edilmi bir kar payından söz edilemeyece i belirtilerek bu gelirlerin beyanına ili kin 231 seri numaralı tebli in iptaline karar vermi olup, bu karar Vergi Dava Daireleri Genel Kurulunun 08/06/2001 tarih ve Esas No: 2001/180, Karar No: 2001/224 sayılı kararı ile kesinle mi bulunmaktadır. Sonuç olarak gerçek ki i ortaklar tarafından karın sermayeye ilavesi suretiyle edinilen bedelsiz hisse senetlerinin “menkul sermaye iradı” olarak beyan edilmesi gerekmemektedir.

Temettü avansları da kar payları ile aynı kapsamda vergilendirilmektedir.

2. Dar Mükellef Gerçek Ki iler:

GVK’nun 4842 sayılı Kanunla de i ik (94/6-b) maddesi uyarınca, tam mükellef kurumlarca; tam mükellef gerçek ki ilere, gelir ve kurumlar vergisi mükellefi olmayanlara ve bu vergiden muaf olanlara, **dar mükellef gerçek ki ilere**, dar mükellef kurumlara ve gelir ve kurumlar vergisinden muaf olan dar mükelleflere **“da ıtılan kar payları üzerinden”** Bakanlar Kurulunca belirlenen oranlarda tevkifat yapılacaktır.

GVK madde (86/2) uyarınca; dar mükellefiyette tamamı Türkiye’de tevkif suretiyle vergilendirilmi olan ücretler, serbest meslek kazançları, menkul ve gayrimenkul sermaye iratları ile di er kazanç ve iratlardan olu uyor sa yıllık beyannameye tabi de ildir.

Ancak GVK madde (101/5) çerçevesinde, gerçek usulde vergiye tabi dar mükelleflerin terk ettikleri i leri ile ilgili olarak sonradan elde ettikleri di er kazanç ve iratlar, ticari, zirai veya mesleki bir faaliyete hiç giri ilmemesi veya ihale artırma ve eksiltmelere i tirak edilmemesi kar ılı nda elde ettikleri di er kazanç

ve iratları, vergisi tevkif suretiyle alınmamı menkul sermaye iratlarını ve her türlü kazanç ve iratın Türkiye’de yapıldı ı yerin vergi dairesine münferit beyanname ile bildirilmesi gerekmektedir.

B. Kurumlar

1. Ticari i letmeler ve bir ticari i letmenin aktifine kayıtlı hisse senetleri dolayısıyla elde edilen kar payları

GVK’nun 4842 sayılı Kanunla de i ik (94/6-b) maddesi uyarınca, tam mükellef kurumlarca; tam mükellef gerçek ki ilere, gelir ve kurumlar vergisi mükellefi olmayanlara ve bu vergiden muaf olanlara, dar mükellef gerçek ki ilere, dar mükellef kurumlara ve gelir ve kurumlar vergisinden muaf olan dar mükelleflere **“da ıtılan kar payları üzerinden”** Bakanlar Kurulunca belirlenen oranlarda tevkifat yapılacaktır.

Ticari faaliyete ba lı olarak ticari i letme bünyesinde elde edilmesi halinde söz konusu gelirler ticari kazanç olarak beyan edilip vergilendirilecektir.

KVK’nun 13’üncü maddesine göre kurum kazancı GVK’nun ticari kazanç hükümlerine göre saptandı ndan, ticari i letme için geçerli olacak ve bu kazançlar kurum kazancına dahil edilecektir. Ancak KVK madde (8/1) uyarınca, tam mükellef ba ka bir kuruma i tirak nedeniyle elde edilen kar payları, yatırım fonlarının katılım belgeleri ile yatırım ortaklıklarının hisse senetlerinden elde edilen kar payları hariç, kurumlar vergisinden müstesnadır. KVK’nun 24’üncü maddesi çerçevesinde yatırım fonlarının ve ortaklıklarının katılma belgeleri ile hisse senetlerinden elde edilen kar paylarının verilecek beyannamelelere dahil edilmesi zorunludur.

Di er yandan, GVK’ya 4842 sayılı Kanun ile eklenen Geçici Madde 62’ye göre;

1. Kurumlar vergisi mükelleflerinin;

a) 31.12.1998 veya daha önceki tarihlerde sona eren hesap dönemlerinde elde ettikleri kazançlarının,

b) (a) bendi kapsamı dı nda kalan ve 31.12.2002 veya daha önceki tarihlerde sona eren hesap dönemlerinde elde edilen, kurumlar vergisinden istisna edilmi kazançlarının,

Da ıtımı halinde GVK madde 94 uyarınca tevkifat yapılmaz.

2. Gerçek ki ilerce (1) numaralı fıkranın (a) bendi kapsamında elde edilen kâr payları gelir vergisinden müstesnadır.

3. Gerçek ki ilerce (1) numaralı fıkranın (b) bendi kapsamında elde edilen kâr paylarının net tutarına elde edilen kâr payının (1/9)’u eklendikten sonra, bulunan tutarın yarısı vergiye tâbi gelir olarak dikkate alınır. Bu gelirler ile ilgili olarak yıllık beyanname verilmesi halinde, beyannameye intikal ettirilen tutarın (1/5)’i beyanname üzerinden hesaplanan gelir vergisinden mahsup edilir.

4. Kurumlar vergisi mükelleflerinin do rudan veya i tirakleri aracılı ıyla, bu maddenin (1) numaralı fıkrasında belirtilen nitelikte kâr payı elde etmeleri halinde, bu kâr paylarının da ıtımı ve kâr payı elde eden gerçek ki ilerce bu kâr paylarının beyanı ile ilgili olarak (1), (2) ve (3) numaralı fıkra hükümleri uygulanır.

5. Bu madde kapsamındaki kâr payları için GVK madde 22 hükümleri uygulanmaz.

2. Dar Mükellef Kurumlar:

Tam mükellef kurumlara ili kin açıklamalar aynen geçerlidir.

Di er taraftan, KVK uyarınca yıllık veya özel beyanname veren dar mükellef kurumların, GVK’nun 75’inci maddesinin ikinci fıkrasının (4) numaralı bendinde yazılı menkul sermaye iradının ana merkeze aktarılan tutarı üzerinden tevkifat yapılacaktır.

C. Vergi stopajının ihraççı tarafından kesilmesi sorumluluğuna ilişkin açıklama:

Vergi mevzuatı uyarınca bu bölüm kapsamında kesilmesi gereken stopajların tümü ortaklılarımız tarafından kesilecektir.

VIII. DİĞER HUSUSLAR

1. Türk Ticaret Kanunu'nda yer alan anonim ortaklıkların sona erme sebepleriyle, Türk Ticaret Kanunu ve İcra ve İflas Kanunu'ndaki tasfiye hükümleri halka açık şirketler için de geçerlidir.

2. Aşağıdaki belgeler Nadir Nadi Cad. No:15/1 Konak / ZM R adresindeki şirket merkezi ve II. Bölümde belirtilen bakiye yerlerinde tasarruf sahiplerinin incelemesine açık tutulmaktadır:

- a) Esas sözleşme,
- b) Şirketin bilançosu, bilanço dışı bilgileri, faaliyet raporları, yönetim kurulu kararları, diğer kararlar, sözleşmeler, vekaleten imzalı belgeler, noter tasdikleri, diğer belgeler, uzmanlarca hazırlanmış her türlü rapor, (faaliyet raporu, bakiyesiz denetim raporu)

3. (Varsa) Ortaklıkların tabi olduğu ilgili mevzuat hükümlerine ilişkin açıklama.

ZAHNAMENİN SORUMLULUĞUNU YÜKLENEKLER

1. Kanuni yetki ve sorumluluklarımız dahilinde ve görevimiz çerçevesinde bu izahname ve eklerinde yer alan bilgilerin ve verilerin gerçeğe uygun olduğunu ve izahnamenin bu bilgilerin anlamını deşirtirecek nitelikte bir eksiklik içermediğini beyan ederiz.

TUKA GIDA SANAYİ VE TİCARET A.Ş.

Yetkili İmzalar

Adı Soyadı	Adı Soyadı
Zafer ÇAKIRTA	Ahmet M.UYSAL
Ünvan	Ünvan
Genel Müd.Yrd.	Genel Müdür
Adres	Adres
Nadir Nadi Cad.No:15/1	Nadir Nadi Cad.No:15/1
Konak- ZM R	Konak- ZM R

Aracı Kurulu

Aracı Kurulu

Yetkili İmzalar

OYAK YATIRIM MENKUL DEĞERLER A.Ş.

Adı Soyadı

İmza

Unvan

Adres

Akatlar Ebulula Cad. F 2 C Blok

34335 Levent, Beşiktaş / STANBUL

Bu izahname ve eklerinde yer alan ve tarafımızdan denetlenen 01/01/2001 - 31/12/2001 ve 01/01/2002 – 31/12/2002 dönemlerine ilişkin mali durum ve faaliyet sonuçlarına ait bilgilerin kurulu ümüzca düzenlenen denetim raporuna/raporlarına uygunluğunu onaylarız.

BAĞIŞ ARAN NASIR SERBEST MUHASEBECİ MALİ

Bağımsız Denetleme Kurulu üyesi

MÜAVİRLERİN KANONİKLERİ A MEMBER OF

PRICERWATERHOUSECOOPERS

Yetkili İmzalar

Adı Soyadı

Ünvan

İmza

Adres

Bjk Plaza Spor Cad. No:92 B Blok K:9 Akaretler/

Beşiktaş / STANBUL

Bu izahname ve eklerinde yer alan ve tarafımızdan denetlenen 01/01/2003 - 31/12/2003 dönemi için mali durum ve faaliyet sonuçlarına ait bilgilerin kurulu umuzca düzenlenen denetim raporlarına uygunluğunu onaylarız.

GÜNEY SERBEST MUHASEBECİ MALİ
MÜAVİRLİK ANONİM ŞİRKETİ
AN AFF L ATED F İRM OF ERNST & YOUNG
INTERNATIONAL

Bağımsız Denetleme Kuruluşu

Yetkili İmzalar

Adı Soyadı

Ünvan

İmza

Adres

Büyükdere Cad. Beytem Plaza No:26 K:10 İli /
STANBUL

2. İzahnameden kısmen sorumlu kişilerin hangi bölümden sorumlu olduklarına ilişkin bilgi:

Yoktur

3. Varsa, mali tablo dısında bağımsız denetçi tarafından denetlenen bilgilere ilişkin açıklama:

Yoktur